

**نتائج مسح تقييم الوضع
الإجتماعي والصحي لكبار السن
في دور رعاية المسنين
لسنة 2013**



جمهورية العراق
وزارة التخطيط
الجهاز المركزي للإحصاء

نتائج مسح تقييم الوضع
الإجتماعي والصحي لكبار السن
في دور رعاية المسنين
لسنة 2013

بالتعاون مع
وزارة العمل والشؤون الإجتماعية

قسم إحصاءات التنمية البشرية
كانون الأول 2013

ثبت المحتوى

الصفحة	الموضوع
1	المقدمة
1	تعريف الكهولة
2	تعريف الشيخوخة
2	أهداف المسح
2	منهجية العمل وخطة تنفيذ المسح
4	ملخص تنفيذي
6	توزيع السكان المسنين
9	ملخص اليوم العالمي للمسنين
الفصل الأول : واقع دور رعاية المسنين	
13	العاملين في دور رعاية المسنين
15	الخدمات المتوفرة في دور رعاية المسنين
16	احتياجات ومشاكل دور رعاية المسنين
17	التعاون بين المؤسسات الصحية ودور رعاية المسنين
17	مشاكل دور رعاية المسنين
الفصل الثاني : تقييم أوضاع كبار السن في دور رعاية المسنين	
21	الحالة الاجتماعية
22	مدة البقاء داخل دور رعاية المسنين
23	التواصل الاجتماعي
24	الحالة التعليمية والثقافية للمسنين في دور الرعاية
25	ممارسات ونشاطات المسنين
26	خصائص العمل للمسنين في دور الرعاية
28	مشاكل المسنين في دور الرعاية
30	التدخين
31	العجز
33	العنف ضد المسنين
34	خدمات الاتصالات

ثبت الجداول

الصفحة

الموضوع

- 5 جدول (1) توزيع المسنين المقيمين في دور الرعاية حسب الجنس والمحافظة لسنة 2013
- 5 جدول (2) توزيع المسنين الذين تمت مقابلتهم بنجاح حسب الجنس والمحافظة لسنة 2013
- 6 جدول (3) عدد المسنين ونسب الاستجابة حسب الجنس والمحافظة لسنة 2013
- 7 جدول (4) توزيع السكان بعمر 60 سنة فأكثر حسب فئات العمر والجنس خلال الفترة (1997 - 2013)
- 7 جدول (5) التوزيع النسبي للسكان المسنين حسب فئات العمر والجنس خلال الفترة (1997 - 2013)
- 8 جدول (6) نسبة الاعالة العمرية ونسبة اعالة المسنين ومؤشر الشيخوخة للأعوام (1997، 2003، 2013)
- 8 جدول (7) عدد ونسبة المشتغلين حسب فئات الاعمار والجنس لسنة 2003
- 9 جدول (8) المشتغلون حسب فئات الاعمار والجنس لسنة 2008
- 9 جدول (9) المشتغلون حسب فئات الاعمار والجنس وحالة العمل لسنة 2003
- 13 جدول (10) توزيع العاملين في دور رعاية المسنين حسب الجنس والمحافظة لسنة 2013
- 14 جدول (11) عدد العاملين في دور رعاية المسنين حسب التخصص والجنس والمحافظة لسنة 2013
- 14 جدول (12) عدد مدراء دور رعاية المسنين حسب الجنس والمحافظة لسنة 2013
- 15 جدول (13) نسبة المسنين المشاركين في الرحلات الترفيهية حسب الجنس والمحافظة لسنة 2013
- 16 جدول (14) الطاقة الإستيعابية لعدد قاعات وغرف إيواء المسنين حسب المحافظة لسنة 2013
- 16 جدول (15) عدد المسنين وتوزيع القاعات والغرف في دور الرعاية حسب المحافظة لسنة 2013
- 21 جدول (16) عدد المسنين في دور رعاية المسنين حسب الحالة الاجتماعية والجنس والمحافظة لسنة 2013
- 23 جدول (17) التوزيع النسبي لمدة وجود المسنين في دور الرعاية حسب الجنس والمحافظة لسنة 2013
- 24 جدول (18) نسب المسنين في دور الرعاية حسب تواصل الأهل بالزيارات أو الاتصالات حسب الجنس والمحافظة لسنة 2013
- 25 جدول (19) عدد المسنين حسب الحالة التعليمية والجنس والمحافظة لسنة 2013
- 26 جدول (20) نسبة مشاهدة انواع البرامج التي تستهوي اغلب كبار السن في دور الرعاية حسب المستوى التعليمي والمحافظة لسنة 2013
- 27 جدول (21) نسبة المسنين في دور الرعاية حسب ممارستهم للعمل سابقاً والجنس والمحافظة لسنة 2013
- 28 جدول (22) نسبة العاملين المسنين في دور الرعاية حسب نوع العمل الذي مارسه سابقاً والجنس والمحافظة لسنة 2013
- 29 جدول (23) نسبة آراء المسنين في دور الرعاية حول الأسباب المادية والاجتماعية واحدى أسباب الإساءة لهم حسب الجنس والمحافظة لسنة 2013
- 29 جدول (24) نسب المسنين حسب تلقيهم الدعم النفسي في دور الرعاية حسب الجنس والمحافظة لسنة 2013
- 30 جدول (25) نسب المسنين الذين يعانون من بعض الأمراض في دور الرعاية حسب الجنس والمحافظة لسنة 2013

- 31 جدول (26) نسبة المسنين الذين يمارسون التدخين في دور الرعاية حسب الجنس والمحافظة لسنة 2013
- 32 جدول (27) نسب أنواع العجز الذي يعاني منها المسنين في دور الرعاية حسب الجنس والمحافظة لسنة 2013
- 33 جدول (28) نسب تعرض المسنين للإساءة وأنواعها في دور الرعاية حسب الجنس والفئات العمرية لسنة 2013

ثبت الأشكال

الصفحة	الموضوع
8	شكل (1) نسبة السكان بعمر 65 سنة فأكثر حسب الجنس بين إجمالي المسنين للأعوام (1997، 2003، 2013) لسنة 2013
13	شكل (2) عدد العاملين في دور رعاية المسنين لسنة 2013
15	شكل (3) نسب الخدمات المتوفرة في دور رعاية المسنين لسنة 2013
17	شكل (4) نسب المشاكل التي تعاني منها دور رعاية المسنين لسنة 2013
22	شكل (5) نسبة المسنين الذين لديهم ابناء لسنة 2013
22	شكل (6) نسبة المسنين الذين لديهم اخوة وأخوات لسنة 2013
34	شكل (7) نسبة المسنين حسب استخدامهم الهاتف النقال في دور الرعاية لسنة 2013

اسماء العاملين في مسح تقييم وضع الشيخوخة في العراق

اولا : اللجنة العليا للمسح

1. د. مهدي محسن العلق / رئيس الجهاز المركزي للإحصاء رئيساً
2. الست دلالي حسو منصور / المدير العام للشؤون الإدارية والمالية عضواً
3. الست ثناء عباس سلمان / المدير العام للشؤون الفنية عضواً
4. السيد عماد ناجي احمد / المدير العام لدائرة تكنولوجيا المعلومات عضواً
5. السيد وليد مظفر محمد / مدير عام / وزارة العمل والشؤون الاجتماعية عضواً
6. د.ضياء عواد كاظم/ مدير قسم إحصاءات التنمية البشرية عضواً

ثانيا: اللجنة الادارية والمالية

1. الست دلالي حسو منصور / المدير العام للشؤون الإدارية والمالية عضواً
2. السيدة حذام محمد جاسم / مدير الموارد البشرية عضواً
3. الأנסة ايمان عبد الرضا شريف / مدير الحسابات عضواً
4. السيد عبد الحسين نعمة فعيل/ مدير الأمور الإدارية عضواً
5. السيد حيدر عبد الأمير / مدير المطبعة عضواً
6. السيدة نداء حسين عبد الله / مدير النشر والعلاقات عضواً

ثالثا: اللجنة الفنية

1. الست ثناء عباس سلمان / المدير العام للشؤون الفنية رئيساً
2. د.ضياء عواد كاظم/ مدير قسم إحصاءات التنمية البشرية عضواً
3. السيد اياد جواد كاظم / مدير وحدة التحليل الإحصائي عضواً
4. السيدة زينب علي حسين / قسم إحصاءات التنمية البشرية عضواً
5. السيدة هدى سلمان محسن / دائرة تكنولوجيا المعلومات عضواً
6. السيد محمد سليم برسيم / مدير قسم العاجزين/ وزارة العمل والشؤون الاجتماعية عضواً

رابعاً: فريق الاشراف والمتابعة

1. السيد عبد الباسط عبد الرزاق / مدير إحصاء محافظة بغداد
2. السيد أديب محمد علي ماجد / مدير إحصاء محافظة كربلاء
3. السيد فائق عزيز مجيد / مدير إحصاء محافظة النجف
4. السيد عدنان عبد الرضا بابا عادل / مدير إحصاء كركوك
5. السيد فاضل عبد الحر /مدير إحصاء القادسية
6. السيد احمد عبد الحافظ سلمان / مدير إحصاء البصرة
7. السيد خلف علي ابينية / مدير إحصاء ميسان
8. السيد عبد الأمير صبح محمد / مدير إحصاء بابل

9. السيد نوفل سلمان طلب / مدير إحصاء نينوى
10. د.ضياء عواد كاظم / مدير إحصاءات التنمية البشرية

خامساً: فريق العمل الميداني

1. د.ضياء عواد كاظم / مدير إحصاءات التنمية البشرية
2. السيدة زينب علي حسين / قسم إحصاءات التنمية البشرية
3. الأنسة عواطف ظاهر محسن / قسم إحصاءات التنمية البشرية
4. السيد خلدون فاضل حمادي / قسم إحصاءات التنمية البشرية
5. السيدة سهاد صادق إبراهيم / قسم إحصاءات التنمية البشرية
6. السيد أزهر عباس محمد / قسم إحصاءات التنمية البشرية
7. السيد انس ميسر فتاح / قسم إحصاءات التنمية البشرية
8. السيد وسام مؤيد / وزارة العمل والشؤون الاجتماعية / دار رعاية المسنين

سادساً: فريق عمل تكنولوجيا المعلومات

1. السيد عماد ناجي احمد / المدير العام لدائرة تكنولوجيا المعلومات
2. السيد احمد عبد الحسن علوان / تكنولوجيا المعلومات
3. السيدة هدى سلمان محسن / دائرة تكنولوجيا المعلومات
4. السيدة اسيل ضياء محمود / تكنولوجيا المعلومات

سابعاً: فريق عمل التحليل الإحصائي

1. السيد اياد جواد كاظم / مدير وحدة التحليل الإحصائي
2. السيدة بسمة عبد الوهاب / وحدة التحليل الإحصائي
3. السيد علي طارق / وحدة التحليل الإحصائي

ثامناً: فريق الاسناد الادارى والمالى

1. السيد معن يحيى محمد / مديرية الأمور الإدارية
2. الأنسة لارا محمد عجمي / مديرية الأمور الإدارية
3. السيدة خالدة حميدي حافظ / مديرية الأمور الإدارية
4. السيد عبدالله يونس فارس / مديرية الحسابات
5. السيدة ميلاد قاسم محمد / مديرية الحسابات
6. الأنسة رنا رجاى / قسم التدقيق
7. السيد علي كاظم / قسم التدقيق
8. السيدة سهام عليوي / مديرية النشر والعلاقات
9. السيدة مروة مصدق كمر / مديرية النشر والعلاقات
10. السيدة بشرى مزعل سعيد / قسم الأرشيف

تاسعاً: فريق الطباعة والنشر والعلاقات

1. الأنسة غصون محسن حميد / دائرة تكنولوجيا المعلومات
2. الأنسة هند عبد الحسين فرحان / دائرة تكنولوجيا المعلومات
3. السيد عثمان عبد الكريم حسين / مديرية المطبعة
4. السيد رافد هيثم قحطان / مديرية المطبعة
5. السيد ثامر كاظم جعفر / مديرية المطبعة
6. السيد مختار عامر هادي / مديرية المطبعة
7. السيد احمد ثامر يونس / مديرية المطبعة
8. السيدة نجاهة محمد عريبي / مديرية المطبعة

المقدمة

اجتمع ممثلو الحكومات في الجمعية العالمية للشيخوخة في مدريد عام 2002 وأصدروا الإعلان السياسي وخطة عمل مدريد الدولية للشيخوخة 2002 لاستجابة الفرص ومواجهة التحديات في مجال شيخوخة السكان في القرن الحادي والعشرين ودعم بناء مجتمع سليم لجميع الأعمار حيث يضم هذا الإعلان 19 مادة تتناول معالجة قضايا كبار السن ذات الأولوية .

أولى العراق اهتماماً خاصاً بالمسنين وتأمين سبل الحياة الكريمة لهم ، اذ تولت الدولة الإشراف على خدمات رعاية المسنين وأصدرت اللوائح والقرارات الخاصة بدور رعاية المسنين وقد بدأت الخدمات المقدمة لكبار السن تأخذ أسلوباً متميزاً يخضع دائماً للتقويم والتطوير والجدير بالذكر ان دور رعاية الدولة للمسنين تستقبل كبار السن من كلا الجنسين ، حيث إن الإقامة والإيواء داخل هذه الدور مجانية ولا يترتب عليها اي نفقات مالية.

أوجدت حاجة بعض المسنين بسبب فقدانهم الرعاية والاهتمام من قبل عائلاتهم أو ذويهم ، فقامت الدولة بإنشاء دور إيواء تتوفر فيها جميع متطلبات الحياة اليومية من مأكّل وملبس وخدمات صحية واجتماعية وتخصيص مصرف (جيب) لسد حاجة بعض المتطلبات الشخصية لمن لا يمتلك راتب تقاعدي ، وللمسن كامل الحرية الشخصية في التنقل والخروج من الدار متى شاء بشرط أن يتم تبليغ إدارة الدار بالمكان الذي يرغب الذهاب إليه .

ولقد روعي عند إعداد هذه الدور أن تكون قريبة إلى حياة الأسرة الطبيعية حيث يتمتع فيها المسن بنوع من الاستقلالية ويشعر فيها بالراحة والأمن والسكينة ، إذ تتوفر داخل الدور الإعاشة الكاملة والرعاية الصحية والاجتماعية والنفسية وخدمات العلاج الطبيعي كما يتمتع المسنين داخل الدار بالبرامج الثقافية والترفيهية .

نظراً لارتفاع معدلات توقعات الحياة فإن هناك حاجة ملحة لدراسة الاحتياجات المتعددة للمسنين والتي تتطلبها الرعاية المتكاملة لهذه الفئة التي تتزايد حتى شغلت الرأي العام العالمي وسوف تؤدي هذه الزيادة الى انعكاسات على التنمية الاجتماعية والاقتصادية مما يحتم الاهتمام بقضية الرعاية المتكاملة للمسنين واعتبارها مشكلة من المشاكل الحياتية إذ إن رعاية صحة المسنين لها جوانبها الصحية والنفسية والاجتماعية والاقتصادية .

استند هذا التقرير إلى مسح ميداني لتقييم الوضع الاجتماعي والصحي لكبار السن في دور رعاية المسنين الذي نفذ في العراق عام 2013 من قبل الجهاز المركزي للإحصاء / قسم إحصاءات التنمية البشرية بالتعاون مع وزارة العمل والشؤون الاجتماعية حيث يوفر التقرير معلومات قيمة عن دور رعاية المسنين المقيمين في هذه الدور لغرض وضع برامج فعالة وخطط للعمل والسياسات المتعلقة بالمسنين .

فلو أمعنا النظر في التعايش الأسري داخل المجتمع فأننا نجد أن روابط الأسرة الممتدة بدأت تنقلص تدريجياً وأخذت تتحول إلى الأسرة النووية نتيجة التغيرات في الظروف الاقتصادية والأحوال المعيشية للأسر واتساع أزمة السكن التي هي بلا شك تركت أثراً سلبية على واقع حياة المسنين ضمن أسرهم .

بعض المفاهيم :

تعريف الكهولة : فترة في حياة الإنسان تبدأ بعد مرحلة النضوج وتنتهي بمرحلة الشيخوخة وتختلف الفئة العمرية للمسنين مع اختلاف المجتمعات . أو هي عملية بيولوجية حتمية تمثل ظاهرة من ظواهر التطور أو النمو التي يمر بها الإنسان فان الشيخوخة هي آخر مرحلة من مراحل نمو الإنسان .

إن رعاية المسنين تعد ضرورة تفرضها طبيعة العصر الحديث الذي يتميز بارتفاع مستوى الأعمار نتيجة التقدم الصحي مما أدى إلى تميزه بظاهرة تزايد فئة المسنين بين السكان ومن أهداف دور رعاية المسنين إيواء المسنين وتأمين الإقامة بالإضافة إلى تقديم كافة أوجه الرعاية الاجتماعية والصحية التي تتيح لهم التوافق النفسي مما يساعدهم على التكيف الاجتماعي ويوفر لهم الراحة والطمأنينة على حياتهم .

تعريف الشيخوخة : اختلفت الآراء وتضاربت في تعريف المسن وهل هو الذي بلغ من العمر سناً معيناً 65 عاماً مثلاً فأكثر أو هو الذي تبدو عليه آثار تميزه بكبر السن . الشيخوخة هي مجموعة تغيرات جسمية ونفسية تحدث في الحلقة الأخيرة من الحياة ومن التغيرات الجسمية العضوية الضعف العام في الصحة ونقص القوة العضلية وضعف الحواس وضعف الطاقة الجسمية والجنسية بوجه عام . يقول تعالى * (الله الذي خلقكم من ضعف ثم جعل من بعد ضعف قوة ثم جعل من بعد قوة ضعفاً وشيبة يخلق ما يشاء وهو العليم القدير) ومن المتغيرات النفسية ضعف الانتباه والذاكرة وضيق الاهتمامات والمحافظة وشدة التأثير الانفعالي والحساسية النفسية.

الشيخوخة : هي حالة يصبح فيها الانحدار في القدرات الوظيفية والبدنية والعقلية واضحاً يمكن قياسه وله إثارة على العمليات التوافقية . هناك رأي بأن الشيخوخة تغير طبيعي في حياة الإنسان أي أنها تطور فسيولوجي كمرحلة الرضاعة والطفولة والبلوغ والسن الوسط ثم الكهولة وهذه سنة الله في خلقه وقد يفسر هذا التغير الفسيولوجي بأنه نتيجة التحول الذي يطرأ على أنسجة كبير السن وخلاياه . ولقد اختلفت الآراء كذلك في الوقت الذي تبدأ فيه الشيخوخة وأوضحت دراسات عدة أن التقدم في السن وبالتالي ظهور أعراض الشيخوخة سواء صحياً أو نفسياً أو عقلياً قد يبدأ في أي مرحلة من مراحل العمر ... فالقدرات عامة تبدأ في التغير ابتداءً من سن العشرين ومن جهة أخرى فمن المعروف أن سن الشخص قد لا يكون بالضرورة متفقاً واحتفاظه بوظائفه البدنية . وعلى هذا يتفق الكثيرون على تعريف الشيخوخة بأنها مرحلة العمر التي تبدأ فيها الوظائف الجسدية والعقلية في التدهور بصورة أكثر وضوحاً مما كانت عليه في الفترات السابقة من العمر . كما يعرف المسن بأنه الإنسان الذي بلغ من العمر 60 عاماً فأكثر وكبر السن ليس مرضاً في حد ذاته وإنما هو فترة من الحياة تحدث فيها تغيرات فسيولوجية وبيولوجية (جسمانية وعقلية ونفسية) تشكل مشاكل لطبيعة وحياة المسن.

أهداف المسح

نظراً لعدم توفر إطار حديث عن أعداد كبار السن في الأسر المعيشية ولضمان توكي الهدف من دراسة أوضاع المسنين اجتماعياً وصحياً تم استبدالها بالنظر إلى تقييم أوضاعهم داخل دور رعاية المسنين في مسح شامل لهذه الدور ويمكن إجمال أهداف المسح بالنقاط الآتية :

- توفير قاعدة بيانات حديثة عن دور رعاية المسنين في العراق .
- توفير قاعدة بيانات حديثة لغرض تقييم رعاية المسنين في العراق ومعالجة شؤونهم وقضاياهم .
- تأمين الاحتياجات الخاصة بالمسنين .
- العمل على الإنصاف بين الفئات العمرية المختلفة بين المسنين .
- الوعي بضرورة تقوية العلاقات الاجتماعية والعائلية الأسرية لإعطاء الحياة العائلية قيمة أكبر نحو الاستقرار .
- المساهمة باتخاذ الخطوات اللازمة لتقديم الرعاية من الدولة وتشريع بعض القوانين واللوائح التي تخص المسنين ودعم دور الرعاية .
- تحسين نوعية الرعاية وإمكانية الحصول على رعاية طويلة الأمد لكبار السن الذين يعيشون بمفردهم بغية تمديد الفترة التي يستطيعون العيش فيها مستقلين .
- إنشاء نظم دعم اجتماعية رسمية وغير رسمية تهدف إلى تعزيز قدرة دور الرعاية على رعاية كبار السن داخل الدار وتشمل بوجه خاص تقديم الدعم والخدمات على الأجل الطويل للأعداد المتزايدة من كبار السن.

منهجية العمل وخطة تنفيذ المسح

- **تشكيل اللجان**
تم تشكيل (9) لجان للمسح تضم ممثلين من وزارة العمل والشؤون الاجتماعية ومن الجهاز المركزي للإحصاء (اللجنة العليا ، اللجنة الإدارية والمالية ، اللجنة الفنية ، لجنة الإشراف والمتابعة ، لجنة العمل الميداني ، لجنة عمل فريق تكنولوجيا المعلومات ، لجنة عمل فريق التحليل الإحصائي ، لجنة عمل فريق الإسناد الإداري والمالي ، لجنة عمل فريق الطباعة والنشر والعلاقات) .

عدد أعضاء لجان وفرق العمل في المسح

العدد	التفاصيل	العدد	التفاصيل
8	لجنة العمل الميداني	6	اللجنة العليا
3	لجنة عمل فريق التحليل الإحصائي	6	اللجنة الإدارية والمالية
10	لجنة عمل فريق الإسناد الإداري والمالي	6	اللجنة الفنية
8	لجنة عمل فريق الطباعة والنشر والعلاقات	10	لجنة الإشراف والمتابعة
		4	لجنة عمل فريق تكنولوجيا المعلومات

- **تصميم استمارة المسح**
وضع تصميم استمارة المسح وفق الأهداف المحددة والتركيز على تغطية الجوانب المتعلقة بدور المسنين وعلاقة المسنين بها لتقييم أوضاعهم الاجتماعية والصحية والنفسية وذلك بالتنسيق مع اللجنة العليا واللجنة الفنية وآراء ممثلي وزارة العمل والشؤون الاجتماعية إضافة إلى فريق تكنولوجيا المعلومات وبعد عرض صيغة الاستمارة شبه النهائية على الدوائر الفنية تم الأخذ بكافة الملاحظات التي وردت منهم واعتماد الصيغة الأخيرة وإخضاعها إلى اختبار قبلي .
- **تصميم جداول الإخراج**
تم تصميم جداول الإخراج للمؤشرات الرئيسية والفرعية على مستوى العراق والمحافظات والجنس .
- **إعداد التعليمات وقواعد التدقيق**
إعداد تعليمات وقواعد تدقيق ملء استمارة المسح بالتنسيق مع لجنة تكنولوجيا المعلومات مع عمل اختبارات عديدة للنظام للتأكد من سلامة النتائج .
- **الإطار الإحصائي**
تحديث الإطار الإحصائي لدور رعاية المسنين بالتعاون مع وزارة العمل والشؤون الاجتماعية .

عدد دور رعاية المسنين المشمولين بمسح تقييم الوضع الاجتماعي والصحي لكبار السن في دور رعاية المسنين في العراق حسب المحافظة لسنة 2013

عدد دور رعاية المسنين	المحافظة
2 حكومية	بغداد
3 أهلية	
1	نينوى
1	كركوك
1	بابل
1	كربلاء
1	النجف
1	القادسية
1	ميسان
1	البصرة
13	العراق

• العمل الميداني

تم وضع خطة عمل تفصيلية لإنجاز العمل الميداني على النحو الآتي :

بدأ العمل الميداني بتاريخ 8/ 9/ 2013 وقسم العمل على الباحثين وكان العمل في (9) محافظات وحددت فترة العمل في كل محافظة (5) أيام باستثناء محافظة بغداد (10) أيام حسب حجم العمل وقد تم الإشراف في كل محافظة من قبل مدير الإحصاء في المحافظة .

• العمل المكتبي

بدأ العمل المكتبي بتاريخ 29/ 9/ 2013 بعد انجاز العمل الميداني ولغرض الدقة في البيانات المستوفاة من دور الرعاية خضعت الاستمارة التي تم ملؤها الى عملية تدقيق من قبل الباحث الميداني .

• ترميز الاستمارة

تم ترميز الاستمارة من قبل منتسبي قسم إحصاءات التنمية البشرية في ضوء دليل الوحدات الإدارية الصادر من الجهاز المركزي للإحصاء .

• معالجة البيانات وتدقيقها

استخدم نظام (CSpro) في بناء منظومة برامج إدخال البيانات ومعالجتها وقد تم وضع قواعد تدقيق على أغلب حقول الاستمارة لغرض السيطرة على البيانات المدخلة لتحقيق الأهداف الآتية :

■ تأمين دقة إدخال البيانات من خلال إدخال بيانات الاستمارة

■ التأكيد بان التعليمات والقواعد الخاصة بملء الاستمارة قد تم إتباعها بشكل سليم

■ القدرة على تشخيص ومتابعة وتصحيح حالات عدم الاتساق بالبيانات

• التحليل الإحصائي

تم استخدام البرنامج الجاهز (spss) لإنتاج جداول الإخراج والتحليل الإحصائي من قبل فريق التحليل الإحصائي .

• خصائص المستجيبين

شمل المسح جميع المسنين المقيمين في دور رعاية المسنين حيث بلغ عددهم (606) مسن منهم (331) رجل و(275) امرأة في (13) دار موزعة على (9) محافظات بواقع دار واحدة حكومية في كل محافظة باستثناء محافظة بغداد دارين حكومية وثلاثة دور أهلية وكانت نسبة الاستجابة قريبة من (90 %) نظرا لوجود مسنين مصابين بتخلف عقلي .

ملخص تنفيذي

اعتمدت الجمعية العالمية للشيخوخة في مدريد عام 2002 خطة عمل مدريد الثانية للشيخوخة وفق القرار 45/ 106/ بتاريخ

14/ 12/ 1990 وتم تحديد اليوم العالمي لكبار السن في الاول من شهر تشرين الاول من كل عام.

تتركز خطة عمل مدريد الدولية للشيخوخة على أربع ركائز:

الركيزة الأولى :- تأمين دخل ملائم للمسنين وضمان حماية اجتماعية ووقاية من الفقر وتهيئة بيئة مؤاتية لمشاركتهم الفاعلة في المجتمع وفي عملية التنمية وتعزيز التضامن بين الأجيال .

الركيزة الثانية :- الصحة والرعاية وتحسين النفاذ إلى خدمات الرعاية الصحية وتحسين نوعية الحياة مما يستدعي تدريب مقدمي الخدمات والمحترفين في مجال الصحة .

الركيزة الثالثة :- بيئات تمكينيه ودائمة تتركز على دعم مقدمي خدمات الرعاية والعمل على تغيير البيئة العائلية بهدف ضمان حياة لائقة للمسنين .

الركيزة الرابعة :- دمج قضايا المسنين في الخطط الإنمائية . بناء القدرة على صياغة سياسات لدمج قضايا المسنين في الخطط الإنمائية وتطبيقها ورصدها .

جدول (1) توزيع المسنين المقيمين في دور الرعاية حسب الجنس والمحافظة لسنة 2013

المجموع		نساء		رجال		المحافظة
نسبة (%)	عدد	نسبة (%)	عدد	نسبة (%)	عدد	
100	76	38.2	29	61.8	47	نينوى
100	12	25.0	3	75.0	9	كركوك
100	303	56.1	170	43.9	133	بغداد
100	33	45.5	15	54.5	18	بابل
100	45	46.7	21	53.3	24	كربلاء
100	31	38.7	12	61.3	19	النجف
100	35	22.9	8	77.1	27	القادسية
100	23	26.1	6	73.9	17	ميسان
100	48	22.9	11	77.1	37	البصرة
100	606	45.4	275	54.6	331	العراق

جدول (2) توزيع المسنين الذين تمت مقابلتهم بنجاح حسب الجنس والمحافظة لسنة 2013

المجموع		نساء		رجال		المحافظة
نسبة (%)	عدد	نسبة (%)	عدد	نسبة (%)	عدد	
100	66	37.9	25	62.1	41	نينوى
100	11	18.2	2	81.8	9	كركوك
100	267	59.6	159	40.4	108	بغداد
100	25	52.0	13	48.0	12	بابل
100	36	41.7	15	58.3	21	كربلاء
100	31	38.7	12	61.3	19	النجف
100	35	22.9	8	77.1	27	القادسية
100	23	26.1	6	73.9	17	ميسان
100	48	22.9	11	77.1	37	البصرة
100	542	46.3	251	53.7	291	العراق

جدول (3) عدد المسنين ونسب الاستجابة حسب الجنس والمحافظه لسنة 2013

المحافظة	عدد المسنين		نسب الاستجابة (%)	
	رجال	نساء	رجال	نساء
نينوى	47	29	87.2	86.2
كركوك	9	3	100	66.6
بغداد	133	170	81.2	93.5
بابل	18	15	66.7	86.7
كربلاء	24	21	87.5	71.4
النجف	19	12	100	100
القادسية	27	8	100	100
ميسان	17	6	100	100
البصرة	37	11	100	100
العراق	331	275	87.9	91.3

توزيع السكان المسنين

يقدر عدد السكان في عام 2013 حوالي (35.1) مليون نسمة تشكل نسبة الرجال (50.1%) والنساء (49.9%) بمعدل نمو سنوي (3.0%) وبمقدار زيادة (2.1%) أما نسبة الشيخوخة بعمر 60 سنة فأكثر فتنوزع بين المسنين بنسبة (48.1%) للرجال و(51.9%) للنساء وأظهرت تقديرات السكان عام 2013 إن نسبة إعالة المسنين تبلغ (5.08%) ومؤشر الشيخوخة (7.4%).

إن التطور الحاصل في المجال الصحي مكن الرجال والنساء من بلوغ سن متقدم في صحة جيدة وتمكن كبار السن من المساهمة بفعالية أكبر في مجتمعاتهم ودعم المجتمع المستمر للمسنين كلما كانوا محتاجين إليها وإن من ضمن أهداف الدولة اتجاه المسنين هو ضمان عيش المسن برفاهية وتمتعهم بكامل حقوقهم.

تشير نسبة السكان حسب الفئات العمرية في الفئة العمرية (60-64) سنة إن نسبة الرجال (19.8%) والنساء (21.7%) لعام 2013 وهي أعلى نسبة مقارنة بعام 2003 لنفس الفئة العمرية فبلغت للرجال (16.8%) والنساء (18.1%).



جدول (4) توزيع السكان بعمر 60 سنة فأكثر حسب فئات العمر والجنس خلال الفترة (1997 - 2013)

الفئات العمرية							الجنس	العام
المجموع	85+	84-80	79-75	74-70	69-65	64-60		
397849	26713	32687	47399	69797	109537	111716	ذكور	1997
502445	41089	40339	61620	98728	130924	129745	اناث	
900294	67802	73026	109019	168525	240461	241461	المجموع	
100	7.5	8.1	12.2	18.7	26.7	26.8	النسبة (%)	
الفئات العمرية							الجنس	العام
المجموع	+80	79-75	74-70	69-65	64-60			
528086	57954	54443	89223	133875	192591		ذكور	2003
615960	80760	71249	106759	150376	206816		اناث	
1144046	138714	125692	195982	284251	399407		المجموع	
100	12.1	11.0	17.1	24.8	34.9		النسبة (%)	
845173	90211	82451	134432	189252	348827		ذكور	2013
912379	78764	91416	139574	220889	381736		اناث	
1757552	168975	173867	274006	410141	730563		المجموع	
100	9.6	9.9	15.6	23.3	41.6		النسبة (%)	

المصدر : مديرية إحصاءات السكان والقوى العاملة

جدول (5) التوزيع النسبي للسكان المسنين حسب فئات العمر والجنس خلال الفترة (1997 - 2013)

الفئات العمرية							الجنس	العام
المجموع	85+	84-80	79-75	74-70	69-65	64-60		
44.2	39.4	44.8	43.5	41.4	45.5	46.3	ذكور	1997
55.8	60.6	55.2	56.6	58.6	54.5	53.7	اناث	
الفئات العمرية							الجنس	العام
المجموع	+75	74-70	69-65	64-60				
46.2	42.5	45.5	47.1	48.2			ذكور	2003
53.8	47.5	54.5	52.9	51.8			اناث	
48.1	50.3	49.1	46.1	47.7			ذكور	2013
51.9	49.7	50.9	53.9	52.3			اناث	

المصدر : مديرية إحصاءات السكان والقوى العاملة

شكل (1) نسبة السكان بعمر 65 سنة فأكثر حسب الجنس بين اجمالي المسنين للأعوام
2013 (2013، 2003، 1997)

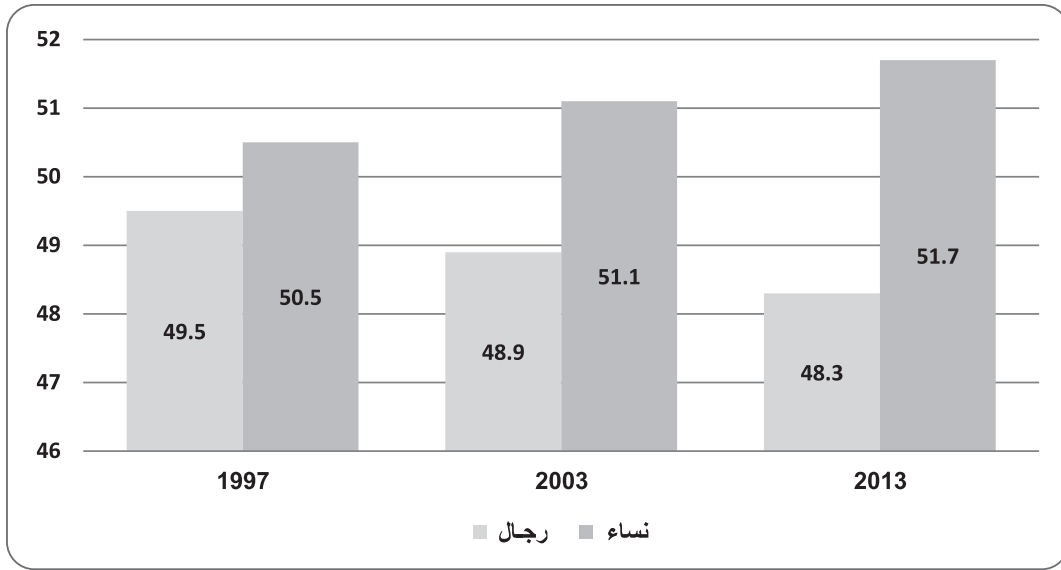

جدول (6) نسبة الاعالة العمرية ونسبة اعالة المسنين ومؤشر الشيخوخة للأعوام
(2013، 2003، 1997)

المؤشر	1997	2003	2013
نسبة الاعالة	93.4	86.5	73.7
نسبة اعالة المسنين	6.6	5.3	8.08
مؤشر الشيخوخة	7.6	6.5	7.4

المصدر : مديرية إحصاءات السكان والقوى العاملة

جدول (7) عدد ونسبة المشتغلين حسب فئات الاعمار والجنس لسنة 2003

نسبة المشتغلين		عدد			فئات الاعمار
رجال	نساء	المجموع	رجال	نساء	
98.5	10.5	984	881	103	64 - 60
88.3	11.4	351	310	41	69 - 65
91.5	8.5	636	586	50	70 فأكثر

المصدر : نتائج مسح التشغيل والبطالة لسنة 2003

جدول (8) المشتغلون حسب فئات الاعمار والجنس لسنة 2008

المشتغلون	الجنس	فئات الاعمار
51.54	رجال	64 - 60
8.18	نساء	
29.88	مجموع	
20.18	رجال	65 فأكثر
2.14	نساء	
11.25	مجموع	

المصدر : نتائج مسح التشغيل والبطالة لسنة 2008

جدول (9) المشتغلون حسب فئات الاعمار والجنس وحالة العمل لسنة 2003

يعمل لدى الاسرة بدون اجر			يعمل لدى الاسرة باجر			يعمل لنفسه			صاحب عمل			يعمل باجر			فئات الاعمار
مجموع	نساء	رجال	مجموع	نساء	رجال	مجموع	نساء	رجال	مجموع	نساء	رجال	مجموع	نساء	رجال	
6.5	58.3	0.5	0.4	1.0	0.3	43.9	10.7	47.8	11.6	1.0	12.8	37.6	29.1	38.6	64 - 60
7.7	58.5	1.0	0.9	2.4	0.6	61.0	24.4	65.8	13.7	0	15.5	16.8	14.6	17.1	69 - 65
5.6	52.0	1.3	0.7	2.0	0.6	65.4	34.0	68.3	15.9	4.0	17.0	12.5	8.0	12.9	70 فأكثر

المصدر : نتائج مسح التشغيل والبطالة لسنة 2003

ملخص أهداف اعتماد اليوم العالمي للمسنين في لفت الانتباه إلى هذه الفئة العمرية :

- التوعية بأهمية الرعاية الوقائية والعلاجية لكبار السن .
- تعزيز الخدمات الصحية والوقائية من الأمراض ، وتوفير التكنولوجيا الملائمة والتأهيل .
- تدريب الموظفين في مجال رعاية كبار السن .
- توفير المرافق اللازمة لتلبية احتياجات كبار السن .
- تقديم الدعم للمسنين لإتباع أسلوب صحي جيد من المنظمات غير الحكومية والأسر.
- التعاون بين المؤسسات الحكومية والأسر والأفراد لتوفير بيئة جيدة لصحة ورفاهية المسنين .

الفصل الأول : واقع دور رعاية المسنين





العاملين في دور رعاية المسنين

حسب نتائج مسح تقييم الوضع الاجتماعي والصحي لكبار السن في دور رعاية المسنين في العراق لسنة 2013 بلغ عدد العاملين (399) منهم (268) رجال بنسبة (67.2 %) و(131) نساء بنسبة (32.8 %) وتبين إن أعداد العاملين من ذوي الاختصاص تمثل نسبة ضئيلة وخاصة الاختصاصات الطبية لكن تزداد فيها نسبة المعالجين النفسيين والمشرفين الاجتماعيين وظهر إن النساء يتأسن إدارة الدور أكثر من الرجال كما مبين في الجداول (10،11،12) أدناه .

جدول (10) توزيع العاملين في دور رعاية المسنين حسب الجنس والمحافظة لسنة 2013

المحافظة	رجال		نساء		المجموع	
	عدد	نسبة	عدد	نسبة	عدد	نسبة
نينوى	10	52.6	9	47.4	19	100
كركوك	9	60.0	6	40.0	15	100
بغداد	116	69.0	52	31.0	168	100
بابل	26	70.3	11	29.7	37	100
كربلاء	7	63.6	4	36.4	11	100
النجف	27	69.2	12	30.8	39	100
القادسية	38	74.5	13	25.5	51	100
ميسان	18	62.1	11	37.9	29	100
البصرة	17	56.7	13	43.3	30	100
العراق	268	67.2	131	32.8	399	100

شكل (2) عدد العاملين في دور رعاية المسنين لسنة 2013

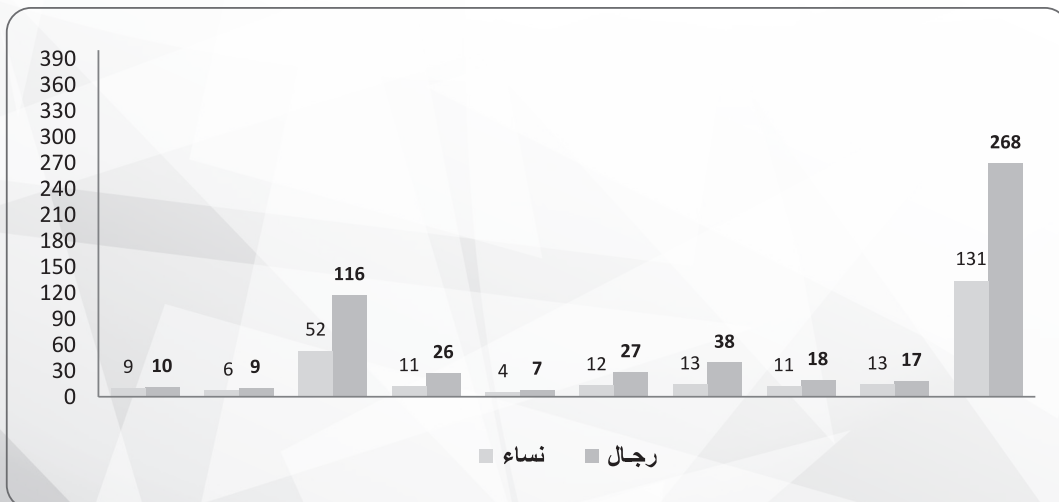

جدول (11) عدد العاملين في دور رعاية المسنين حسب التخصص والجنس والمحافظة لسنة 2013

المجموع	أخرى		مشرف اجتماعي/ ديني		مشرف صحي		معالج نفسي		ممرض		طبيب		المحافظة	
	رجال	نساء	رجال	نساء	رجال	نساء	رجال	نساء	رجال	نساء	رجال	نساء		
2	4	0	0	1	3	0	0	0	0	1	1	0	0	نينوى
2	1	0	0	2	0	0	0	0	0	0	1	0	0	كركوك
12	21	3	4	5	6	0	0	3	6	0	2	1	3	بغداد
1	2	0	0	0	0	0	0	0	0	1	2	0	0	بابل
3	4	0	0	0	0	0	0	2	1	1	3	0	0	كربلاء
0	7	0	1	0	2	0	0	0	4	0	0	0	0	النجف
7	12	0	0	0	0	2	2	2	3	3	6	0	1	القادسية
2	2	0	0	0	0	0	0	1	1	1	1	0	0	ميسان
1	2	0	0	0	1	0	0	0	0	1	1	0	0	البصرة
30	55	3	5	8	12	2	2	8	15	8	17	1	4	العراق

جدول (12) عدد مدراء دور رعاية المسنين حسب الجنس والمحافظة لسنة 2013

المجموع	نساء	رجال	المحافظة
1	0	1	نينوى
1	1	0	كركوك
5	4	1	بغداد
1	0	1	بابل
1	1	0	كربلاء
1	0	1	النجف
1	1	0	القادسية
1	0	1	ميسان
1	0	1	البصرة
13	7	6	العراق

الخدمات المتوفرة في دور رعاية المسنين

أظهرت بيانات مسح تقييم الوضع الاجتماعي والصحي لكبار السن في دور رعاية المسنين في العراق لسنة 2013 إن معظم الدور يوجد لديها ملف صحي واجتماعي لكل مسن باستثناء محافظتي (البصرة ، كربلاء) وان بعض الدور تمويلها غير كافي لتوفير جميع احتياجات المسن ولكن بالرغم من ذلك فأنها توفر الخدمات العامة للمسنين مثل (الصرف الصحي ، الماء الصالح للشرب ، الكهرباء ، الأمن وحراسة البناية ، تصريف النفايات ، التدفئة والتبريد ، الاتصالات/الانترنت) حيث اتضح أن جميع الخدمات في معظم المحافظات جيدة باستثناء خدمة الانترنت لم تتوفر في دور الرعاية وأن هناك رغبة عند بعض المسنين باستخدامه. كما تقوم معظم دور رعاية المسنين بتنظيم رحلات ترفيهية أو دينية للمسنين بواقع مرة أو مرتين في السنة بمشاركة ثلث المسنين في هذه الرحلات والشكل البياني أدناه يوضح الخدمات التي توفرها دور رعاية المسنين ويبين الجدول (13) نسبة مشاركة المسنين في الرحلات الترفيهية.

شكل (3) نسب الخدمات المتوفرة في دور رعاية المسنين لسنة 2013



جدول (13) نسبة المسنين المشاركين في الرحلات الترفيهية حسب الجنس والمحافظه لسنة 2013

المحافظة	رجال	نساء	مجموع
نينوى	65.9	48.0	59.1
كركوك	0.0	0.0	0.0
بغداد	25.9	37.1	32.6
بابل	33.3	38.5	36.0
كربلاء	34.8	46.2	38.9
النجف	84.2	66.7	77.4
القادسية	51.9	62.5	54.3
ميسان	76.5	50.0	69.6
البصرة	0.0	0.0	0.0
العراق	37.5	39.4	38.4

احتياجات ومشاكل دور رعاية المسنين

يتوزع المسنون داخل دور الرعاية في قاعات وغرف منام مخصصة لإيوائهم وسكنهم بشكل مريح يلبي احتياجاتهم اليومية فمنها ما يحتوي على قاعات وغرف منام معاً أو أحد منها وتختلف عدد هذه القاعات والغرف بين المحافظات حسب الطاقة الاستيعابية لهذه الدور حيث يلاحظ أن بغداد لها الحصة الأكبر من استيعاب المسنين في دور الرعاية الحكومية والأهلية .

جدول (14) الطاقة الاستيعابية لعدد قاعات وغرف إيواء المسنين حسب المحافظة لسنة 2013

المحافظة	قاعات / غرف	عدد المسنين
نينوى	90	76
كركوك	60	12
بغداد	796	303
بابل	44	33
كربلاء	45	45
النجف	40	31
القادسية	65	35
ميسان	48	23
البصرة	50	48
العراق	1238	606

جدول (15) عدد المسنين وتوزيع القاعات والغرف في دور الرعاية حسب المحافظة لسنة 2013

المحافظة	عدد القاعات	عدد الغرف
نينوى	3	18
كركوك	0	9
بغداد	11	141
بابل	0	17
كربلاء	8	0
النجف	6	1
القادسية	5	32
ميسان	0	22
البصرة	7	6
العراق	40	246

التعاون بين المؤسسات الصحية ودور رعاية المسنين

تتلقى (77%) في دور رعاية المسنين المساعدة الصحية من المؤسسات الصحية من خلال إجراء فحوصات طبية دورية للمسنين بنسبة (53.8%) وتقديم إجابة طلب المساعدة بنسبة (23.1%) من قبل المؤسسات الصحية .

مشاكل دور رعاية المسنين

إن من أكثر ما تعانيه دور رعاية المسنين هو غياب وسائل الراحة الكافية التي تسعى إدارات هذه الدور توفيرها للمسنين بنسبة (76.9%) وقلة الكادر من الموظفين والعاملين لتقديم الخدمة الجيدة بنسبة (53.8%) إضافة إلى حاجة الدور لتأمين رعاية صحية جيدة للمسنين وغرف طعام وغيرها.

شكل (4) نسب المشاكل التي تعاني منها دور رعاية المسنين (%) لسنة 2013

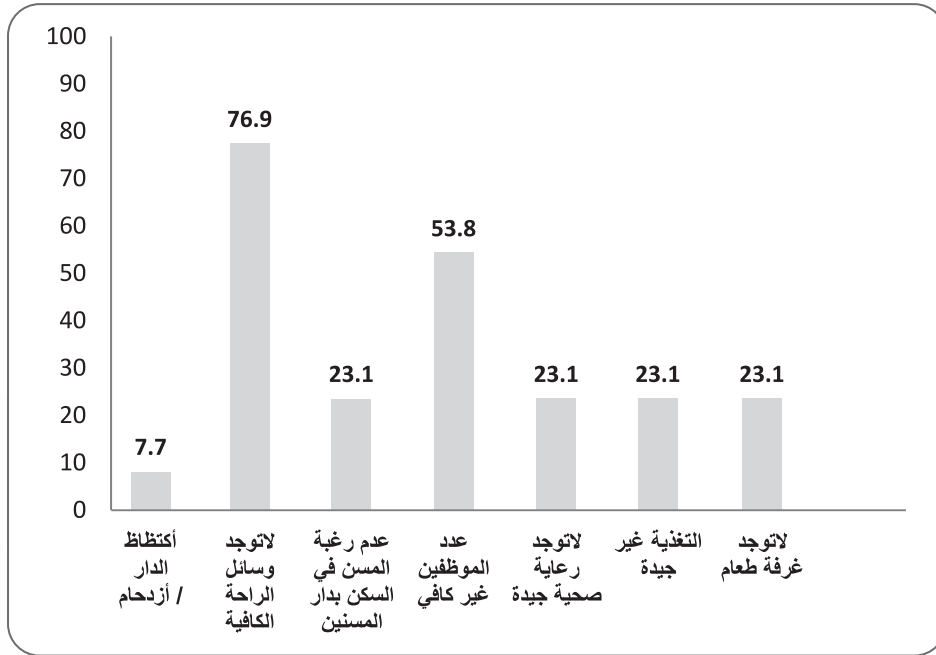

الفصل الثاني : تقييم أوضاع كبار السن في دور رعاية المسنين





تتمثل الرغبة الحاصلة لبقاء كبار السن في دور الرعاية بالدرجة الأولى بسبب فقدان الأسرة أو عدم رغبة الأسرة ببقائهم ضمنها وقد يستمر بعض كبار السن في العيش في مساكن يعجزون عن تدبير شؤونهم بعد خروج أبنائهم منها أو بعد وفاة الزوجة أو الزوج. حيث تقوم دور الدولة بمساعدة كبار السن على استعادة اكتفائهم الذاتي منها (تخصيص دخل للمسنين ، توعية ، أنشطة ثقافية ، برامج ترفيهية) ومراعاة الاحتياجات الخاصة لكبار السن والعمل من أجل توفير الخدمات الملائمة وحصول كبار السن عليها ويقع على عاتق العاملين والموظفين في هذه الدور مسؤولية إنسانية وأخلاقية تتعلق بمعالجة المسائل الصحية والحالات النفسية الخاصة بكبار السن وتلبية احتياجاتهم الأساسية حسب متطلباتهم التي من شأنها جعل المسن يحافظ على وضعه واستمراره في الدار .

الحالة الاجتماعية

يبلغ عدد المسنين غير المتزوجين المقيمين في دور الرعاية (100) عازب من الرجال بنسبة (34 %) من مجموع المسنين ومن النساء (89) بنسبة (35.7 %) مما يعكس عدم وجود ترابط اسري وزيادة نسبة الترميل بين النساء حيث بلغت (39.8 %) بينما عند الرجال (29.0 %) وهذا يعني أن أحد أكثر الأسباب التي تدعو النساء إلى دخول رعاية المسنين فقدها لزوجها بسبب الموت، وكما هو واضح بين المحافظات. يضاف إلى تلك الأسباب الطلاق للرجال وللنساء معاً بنسبة (21 %) و(17.2 %) على التوالي ولكن زواج النساء يمنع من دخولها إلى دور رعاية المسنين فقد تبين أن نسب النساء المتزوجات في هذه الدور لا تتعدى تقريباً (6 %) والنسبة الأكبر للمتزوجين بين الرجال (22 %).

ومن جانب آخر بلغ عدد المسنين الذين لديهم أولاد (247) مسن أي تقريباً (45.6 %) و (413) بنسبة (76.2 %) لديهم إخوة وأخوات مما يعكس إن معظم المسنين يعانون من وحدتهم وترك الأبناء والأهل لهم . إن ترك بعض المسنين في دور الرعاية من غير التواصل معهم والسؤال عنهم من قبل أحداً ما قد يعرضهم للانطواء والعزلة والدخول في دوامة التفكير والاضطرابات النفسية والعاطفية .

جدول (16) عدد المسنين في دور رعاية المسنين حسب الحالة الاجتماعية والجنس والمحافظة لسنة 2013

المحافظة	متزوج		منفصل		أرمل		مطلق		أعزب		مجموع	
	رجال	نساء	رجال	نساء	رجال	نساء	رجال	نساء	رجال	نساء	رجال	نساء
نينوى	3	0	2	0	7	11	7	9	22	5	41	25
كركوك	2	0	0	0	4	1	1	1	2	0	9	2
بغداد	30	9	0	3	22	61	22	20	34	66	108	159
بابل	2	2	4	1	1	6	1	1	5	3	12	13
كربلاء	6	1	0	0	4	7	4	2	6	3	23	13
النجف	4	1	2	0	3	4	3	3	4	4	19	12
القادسية	7	0	0	0	5	1	5	3	8	4	27	8
ميسان	2	1	2	0	5	5	5	0	3	0	17	6
البصرة	8	0	0	0	7	3	7	4	16	4	37	11
العراق	64	14	10	4	58	99	58	43	100	89	293	249

شكل (5) نسبة المسنين الذين لديهم ابناء (%) لسنة 2013

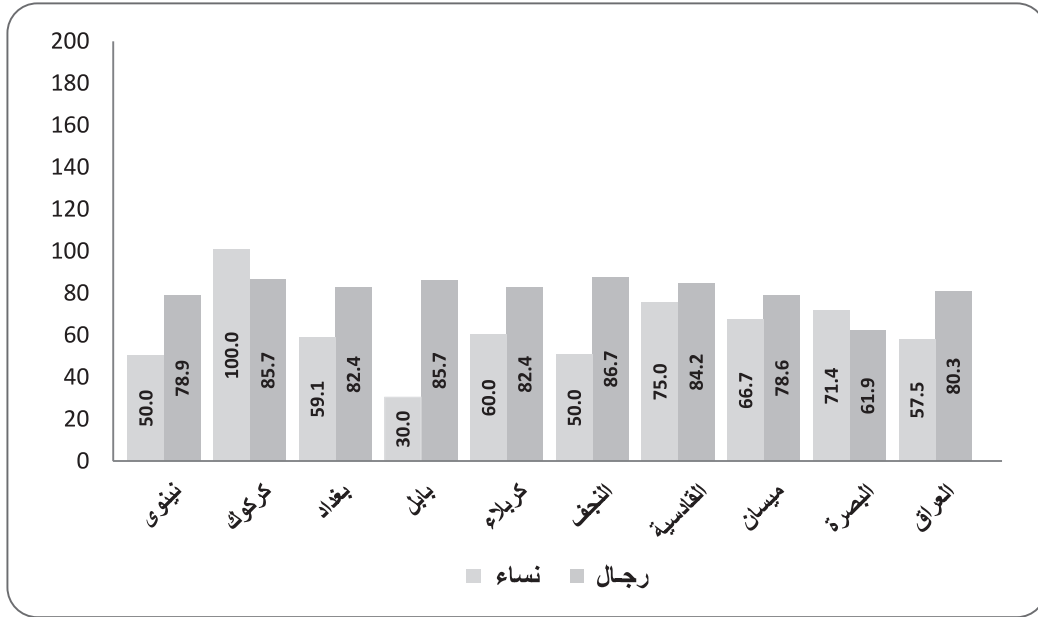

شكل (6) نسبة المسنين الذين لديهم اخوة وخوات (%) لسنة 2013

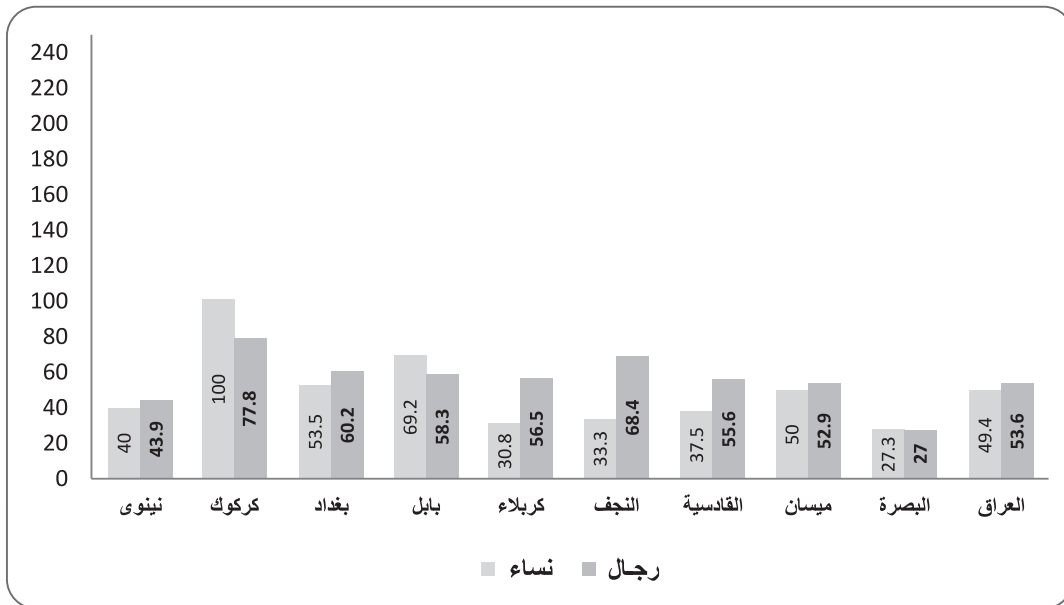

مدة البقاء داخل دور رعاية المسنين

تتفاوت الفترة الزمنية لبقاء المسن داخل دور رعاية المسنين بين المحافظات بحسب ما يدخل سنوياً من المسنين إلى تلك الدور وبحسب سنة افتتاح الدار حديثاً كما هو في محافظة كركوك حيث نجد نسبة المسنين الذين مضى على وجودهم في الدار أكثر من سنة (54.8 %) أكثر بكثير من الذين التحقوا بالدور ولم يمض على وجودهم سنة واحدة حيث بلغت نسبتهم (33.0 %) وبنفس الوقت نلاحظ أن نسبة النساء ممن قضين مدة تزيد عن سنة (59 %) أعلى من نسبة الرجال (51.2 %) فربما يعود ذلك إلى زيادة عدد النساء اللاتي ليس لديهن معيل .

جدول (17) التوزيع النسبي لمدة وجود المسنين في دور الرعاية حسب الجنس والمحافظة لسنة 2013

المحافظة	رجال			نساء			إجمالي	
	أقل من سنة	سنة واحدة	أكثر من سنة	أقل من سنة	سنة واحدة	أكثر من سنة	سنة واحدة	أكثر من سنة
نينوى	29.3	17.1	53.7	32.0	20.0	48.0	18.2	51.5
كركوك	100.0	0.0	0.0	100.0	0.0	0.0	0.0	0.0
بغداد	37.0	14.8	48.1	32.1	9.4	58.5	11.6	54.3
بابل	58.3	8.3	33.3	38.5	7.7	53.8	8.0	44.0
كربلاء	39.1	8.7	52.2	23.1	0.0	76.9	5.6	61.1
النجف	26.3	0.0	73.7	25.0	0.0	75.0	0.0	74.2
القادسية	33.3	18.5	48.1	37.5	12.5	50.0	17.1	48.6
ميسان	29.4	35.3	35.3	16.7	50.0	33.3	39.1	34.8
البصرة	16.2	10.8	73.0	9.1	0.0	90.9	8.3	77.1
العراق	34.8	14.0	51.2	30.9	10.0	59.0	12.2	54.8

التواصل الاجتماعي

يتخذ الإهمال وسوء المعاملة والعنف الذي يمارس ضد كبار السن أشكالاً عدة جسدية ونفسية وتحدث في جميع المجالات الاجتماعية والاقتصادية ومع التقدم في السن تضعف قدرة الشخص لمزاولة الحياة العامة لذا فإن كبار السن الذين يتعرضون لسوء المعاملة ربما لا يبرأون أبداً من الأهم الجسدية أو النفسية وقد تتفاقم تأثير الصدمات لأن الخوف والوجل يجعلان كبير السن يحجم عن طلب المساعدة ومنهم من لا يعلم ذويهم بأنهم يعيشون داخل دور الرعاية أو قد هرب من أسرته ليسكن دور الرعاية ، كل هذه الأسباب جعلت المسن لا يتصل بأسرته . فقد بلغت نسبة عدم تواصل الأهل مع المسنين بزيارة أو اتصال (60.8%) للرجال والنساء (56.6%) و(58.9%) على مستوى الدور المنتشرة في العراق .

جدول (18) نسب المسنين في دور الرعاية حسب تواصل الأهل بالزيارات أو الاتصالات حسب الجنس والمحافظة

لسنة 2013

المحافظة	رجال		نساء		إجمالي	
	تواصل	لا تواصل	تواصل	لا تواصل	تواصل	لا تواصل
نينوى	36.6	63.4	36.0	64.0	36.4	63.6
كركوك	44.4	55.6	50.0	50.0	45.5	54.5
بغداد	44.4	55.6	42.8	57.2	43.4	56.6
بابل	41.7	58.3	46.2	53.8	44.0	56.0
كربلاء	26.1	73.9	23.1	76.9	25.0	75.0
النجف	52.6	47.4	58.3	41.7	54.8	45.2
القادسية	25.9	74.1	25.0	75.0	25.7	74.3
ميسان	29.4	70.6	33.3	66.7	30.4	69.6
البصرة	40.5	59.5	90.9	9.1	52.1	47.9
العراق	39.2	60.8	43.4	56.6	41.1	58.9

الحالة التعليمية والثقافية للمسنين في دور الرعاية

يعد التعليم والتدريب من العوامل المهمة في تحديد قدرة العامل على اداء عمله والتكيف مع المتغيرات في مكان العمل ، فقد يشعر كبار السن بالعزلة في مواجهتهم للتغير التكنولوجي بدون تعلم او تدريب لذا فأن زيادة فرص التعلم في الصغر تفيد الاشخاص في الكبر فينبغي التركيز على المعارف والتعليم والتدريب لمن هم في القوى العاملة من كبار السن . فالمسنون كثيرا ما يواجهون صعوبات في التكيف مع التغير التكنولوجي والتنظيمي اكثر مما يواجهه الشباب في العمل لا سيما في مجال استخدام تكنولوجيا المعلومات الذي يتسع بنطاق واسع فالعاملون الذين لا يجيدون القراءة والكتابة والعمليات الحسابية هم اقل مورد من غيرهم و اقل خبرة وكما يشير مسح دور رعاية المسنين فان عدد الاميين على مستوى دور الرعاية للنساء (711) و (401) للرجال والذين يلمون بالقراءة والكتابة بلغ عدد النساء (72) و (73) للرجال اما اعداد حملة شهادة الدبلوم العالي والبيكالوريوس فأعلى فبلغ للنساء (53) و (42) للرجال .

جدول (19) عدد المسنين حسب الحالة التعليمية والجنس والمحافظة لسنة 2013

المحافظة	أمي		يقرا ويكتب		ابتدائية		متوسطة		إعدادية		دبلوم / بكالوريوس فأعلى	
	رجال	نساء	رجال	نساء	رجال	نساء	رجال	نساء	رجال	نساء	رجال	نساء
نينوى	15	20	6	1	5	2	0	1	12	0	3	1
كركوك	2	1	1	0	5	0	0	0	1	0	0	1
بغداد	24	59	12	20	28	19	10	12	21	19	13	30
بابل	3	5	0	1	6	6	2	1	0	0	1	0
كربلاء	11	6	1	1	3	0	5	4	1	0	2	2
النجف	8	10	6	1	3	1	0	0	1	0	1	0
القادسية	11	3	2	1	8	3	1	0	3	0	2	1
ميسان	7	4	3	0	6	1	0	1	1	0	0	0
البصرة	23	9	6	2	2	0	2	0	2	0	2	0
العراق	104	117	37	27	66	32	20	19	42	19	24	35

ممارسات ونشاطات المسنين

بسبب تقادم العمر وتوقف المسن عن العمل بسبب المرض أو العجز يتكفى المسنون إلى مشاهدة برامج التلفاز المتنوعة كل حسب عمره ورغبته ومستواه الثقافي . حيث يستهوي المسنين بعمر (60-64) سنة نشرات الأخبار بنسبة (55%) بينما تستقطب الأفلام والمسلسلات فئات العمر الأقل سناً فان اغلب المسنين يستهويهم الاستماع إلى نشرات الأخبار بنسبة (47%) ومشاهدة الأفلام والمسلسلات في المرتبة الثانية (21%) أما نشاطهم الرياضي فنسبته (1%) وهذه نسبة قليلة جداً ويعزى السبب عدم وجود قاعات رياضية في دور المسنين ومن الضروري توعية المسنين بأهمية الانشطة الرياضية في هذه الفترة من العمر لغرض زيادة نشاطهم كما مبين في الجدول (20) .

جدول (20) نسبة مشاهدة انواع البرامج التي تستهوي اغلب كبار السن في دور الرعاية حسب المستوى التعليمي والمحافظة

لسنة 2013

التفاصيل	برامج ثقافية	برامج دينية	برامج رياضية	أفلام ومسلسلات	نشرة الأخبار
أقل من 50	0.0	4.3	0.0	47.8	26.1
50 – 54	0.0	16.7	0.0	25.0	41.7
55 – 59	2.7	5.4	0.0	18.9	43.2
60 – 64	2.4	2.4	1.2	24.4	54.9
65 فأكثر	1.7	7.5	1.1	18.9	46.8
المستوى التعليمي					
أمي	0.9	10.0	0.5	20.4	36.2
يقرا ويكتب	3.1	4.7	1.6	28.1	42.2
ابتدائية	0.0	5.1	1.0	18.4	57.1
متوسطة	5.1	10.3	0.0	23.1	51.3
إعدادية	0.0	1.6	1.6	14.8	67.2
بكالوريوس فأعلى	5.1	5.1	1.7	27.1	49.2
المحافظات					
نينوى	1.5	1.5	0.0	13.6	43.9
كركوك	0.0	9.1	0.0	36.4	36.4
بغداد	1.9	1.5	0.7	28.5	51.7
بابل	4.0	28.0	0.0	4.0	44.0
كربلاء	2.8	30.6	0.0	11.1	27.8
النجف	0.0	16.1	3.2	12.9	35.5
القادسية	0.0	11.4	5.7	22.9	20.0
ميسان	4.3	4.3	0.0	30.4	47.8
البصرة	0.0	8.3	0.0	4.2	66.7
العراق	1.7	7.0	0.9	21.2	46.7

خصائص العمل للمسنين في دور الرعاية

ينبغي تسليط الضوء على حالة كبار السن في الخطط والسياسات والبرامج لتعزيز الاحتياجات الأساسية اللازمة لرفاه كبار السن لتمكينهم من مواصلة العمل المدر للدخل اذا ارادوا واستطاعوا . وحسب نتائج المسح تبين ان معظم المسنين الرجال كانوا يعملون سابقاً بنسبة (94.2 %) ولكن معظمهم كانوا يعملون في القطاع الخاص وعند تقدمهم في العمر اصبحوا بحاجة الى مورد ثابت لسد متطلبات العيش الكريم وبلغت نسبة النساء العاملات سابقاً (33.7 %) وان معظم النساء يعملن في القطاع الحكومي .

جدول (21) نسب المسنين في دور الرعاية حسب ممارستهم للعمل سابقاً والجنس والمحافظة لسنة 2013

إجمالي		نساء		رجال		المحافظة
لا يعمل	يعمل	لا يعمل	يعمل	لا يعمل	يعمل	
37.9	62.1	88.0	12.0	7.3	92.7	نينوى
18.2	81.8	50.0	50.0	11.1	88.9	كركوك
35.6	64.4	57.9	42.1	2.8	97.2	بغداد
52.0	48.0	84.6	15.4	16.7	83.3	بابل
41.7	58.3	84.6	15.4	17.4	82.6	كربلاء
35.5	64.5	83.3	16.7	5.3	94.7	النجف
14.3	85.7	50.0	50.0	3.7	96.3	القادسية
21.7	78.3	66.7	33.3	5.9	94.1	ميسان
22.9	77.1	90.9	9.1	2.7	97.3	البصرة
33.6	66.4	66.3	33.7	5.8	94.2	العراق



جدول (22) نسبة العاملين المسنين في دور الرعاية حسب نوع العمل الذي مارسه سابقا والجنس والمحافظة لسنة 2013

المحافظة	عمل في القطاع العام		عمل في القطاع الحكومي		عمل في القطاع الخاص		عمل في القطاع المختلط		عمل زراعي	
	رجال	نساء	رجال	نساء	رجال	نساء	رجال	نساء	رجال	نساء
نينوى	0.0	0.0	0.0	0.0	66.7	55.3	33.3	0.0	0.0	0.0
كركوك	0.0	0.0	0.0	0.0	0.0	50.0	100	0.0	0.0	0.0
بغداد	4.8	4.5	4.5	20.9	50.5	73.1	4.5	1.5	0.0	0.0
بابل	0.0	0.0	0.0	100	50.0	0.0	0.0	0.0	0.0	0.0
كربلاء	0.0	0.0	0.0	0.0	36.8	100	0.0	0.0	0.0	0.0
النجف	0.0	0.0	0.0	0.0	50.0	100	0.0	0.0	0.0	0.0
القادسية	19.2	0.0	0.0	25.0	38.5	50.0	0.0	0.0	3.8	25.0
ميسان	12.5	0.0	0.0	0.0	43.8	100	0.0	0.0	0.0	0.0
البصرة	2.8	0.0	0.0	100	66.7	0.0	0.0	0.0	0.0	0.0
العراق	4.7	3.6	3.6	23.8	50.7	70.2	3.6	1.2	0.4	1.2

مشاكل المسنين في دور الرعاية

يستدعي الوقوف على حالة كبار السن والقضاء على جميع أشكال العنف والتمييز ضدهم والحاجة إلى إيجاد وسائل لتمكينهم وضمان الاستمرار في المشاركة في شؤون مجتمعاتهم كمواطنين يتمتعون بكامل حقوقهم وفاءً لما يستحقه كبار السن من وقار واحترام .

• المشاكل الاجتماعية والاقتصادية

إن كبار السن يعانون من مشاكل مادية واجتماعية مما يسيء إلى حياتهم الاجتماعية فمن الضروري الحد من تهميش كبار السن في المجتمع وذلك بالتركيز عليهم ودعمهم وخاصة النساء الكبيرات السن اللاتي يواجهن شيخوخة أطول من الرجال فعلى المجتمع أن يعزز الحياة المشتركة بين الأجيال المختلفة لتشجيع التضامن والتكافل بين الأجيال بوصفهما عنصرين أساسيين من عناصر التنمية الاجتماعية.

إن كبار السن المعاقين هم أكثر تعرضاً للفقر من كبار السن غير المعاقين فعلى الدولة إدراج كبار السن في السياسات والبرامج لتحقيق هدف الحد من الفقر ووضع استراتيجيات للقضاء على الفقر وبرامج تنفيذها وتأمين الدخل للحماية الاجتماعية / الضمان الاجتماعي للوقاية من الفقر بين كبار السن .

لا شك أن كثير من الرجال أو النساء العاملين عندما يحين وقت تقاعدهم يصاحب ذلك زيادة الفراغ ونقص الدخل مما يزيد القلق والخوف على مستقبلهم خاصة لمن ليس لديهم دخول جيدة حيث يشعر بتخلي الآخرين عنه أو أنه أصبح عالة على الآخرين وكثير منهم بحاجة للأموال لشراء الأدوية وتلبية متطلبات حياتهم.

جدول (23) نسبة آراء المسنين في دور الرعاية حول الأسباب المادية والاجتماعية احدى أسباب الإساءة لهم حسب الجنس والمحافظه لسنة 2013

المحافظة	رجال	نساء	الإجمالي
نينوى	100	100	100
كركوك	100	100	100
بغداد	95.4	98.7	97.4
بابل	100	92.3	96.0
كربلاء	87.0	69.2	80.6
النجف	84.2	91.7	87.1
القادسية	70.4	87.5	74.3
ميسان	82.4	66.7	78.3
البصرة	100	100	100
العراق	92.5	95.6	93.9

• المشاكل النفسية

مهما كانت الامتيازات في دور الرعاية التي تقدم للمسن فأن السؤال عن المشاكل النفسية كان مؤثراً على عليهم . وأن نسبة الدعم النفسي في دور الرعاية المنتشرة في العراق للرجال والنساء حسب نوع الإجابة مبين في الجدول أدناه .

جدول (24) نسب المسنين حسب تلقيهم الدعم النفسي في دور الرعاية حسب الجنس والمحافظه لسنة 2013

المحافظة	رجال		نساء		إجمالي	
	نعم	لا	نعم	لا	نعم	لا
نينوى	36.6	63.4	52.0	48.0	42.4	57.6
كركوك	22.2	77.8	100	0.0	36.4	63.6
بغداد	32.4	67.6	33.3	66.7	33.0	67.0
بابل	100	0.0	92.3	7.7	96.0	4.0
كربلاء	78.3	21.7	76.9	23.1	77.8	22.2
النجف	63.2	36.8	33.3	66.7	51.6	48.4
القادسية	33.3	66.7	75.0	25.0	42.9	57.1
ميسان	52.9	47.1	66.7	33.3	56.5	43.5
البصرة	5.4	94.6	0.0	100	4.2	95.8
العراق	38.9	61.1	41.8	58.2	40.2	59.8

• المشاكل الصحية

لعدم مقاومة الجسم والحواس عند المسنين للعديد من العوامل المرتبطة بالضعف الصحي العام فإن تعرضهم للإصابة بدرجة أكبر بالمرض لقلّة مناعة الجسم وإن كبار السن يتميّزون بخصوصيتهم عن الفئات العمرية الأخرى وذلك لاختلاف أداء أعضاء الجسم لوظائفها إن أمراض المسنين الشائعة (داء السكري وارتفاع ضغط الدم وعجز القلب وعجز الكبد وأمراض الرئة والتهديان وخرف الشيخوخة ومرض الزهايمر) وهذه الأمراض تستوجب توفير فريق طبي مختص لعلاج المسنين .
ومن أهداف دور رعاية المسنين إيواء حالات المسنين وتأمين الإقامة بالإضافة إلى تقديم كافة أوجه الرعاية الاجتماعية والنفسية والثقافية والصحية والترفيهية التي تتيح لهم التوافق النفسي ويساعدهم على التكيف الاجتماعي ويوفر لهم الراحة والطمأنينة على حياتهم ومن أكثر الإصابات على مستوى العراق هو مرض ضغط الدم يشكل عند الرجال المسنين (28 %) والنساء المسنات (47 %) وبعده داء السكري للرجال (23 %) وللنساء (20 %).

جدول (25) نسب المسنين الذين يعانون من بعض الأمراض في دور الرعاية حسب الجنس والمحافظة لسنة 2013

المحافظة	أمراض القلب		داء السكري		ضغط الدم		الكابة		الربو	
	رجال	نساء	رجال	نساء	رجال	نساء	رجال	نساء	رجال	نساء
نينوى	4.88	12.00	17.07	24.00	19.51	32.00	2.44	0.00	9.76	24.00
كركوك	0.00	50.00	22.22	0.00	33.33	50.00	11.11	0.00	11.11	0.00
بغداد	23.15	18.87	22.22	18.87	26.85	51.57	3.70	1.89	13.89	21.38
بابل	16.67	30.77	25.00	7.69	16.67	15.38	8.33	0.00	0.00	7.69
كربلاء	8.70	23.08	21.74	30.77	26.09	53.85	8.70	7.69	8.70	15.38
النجف	5.26	8.33	42.11	41.67	31.58	50.00	0.00	0.00	5.26	8.33
القادسية	11.11	12.50	18.52	12.50	33.33	37.50	3.70	0.00	14.81	25.00
ميسان	17.65	16.67	17.65	16.67	58.82	50.00	5.88	0.00	11.76	33.33
البصرة	13.51	9.09	27.03	9.09	24.32	36.36	5.41	9.09	21.62	9.09
العراق	14.68	18.07	22.87	19.68	27.99	46.59	4.44	2.01	12.63	19.68

التدخين

يبقى الدافع الأساسي لرعاية كبار السن في أماكن إقامتهم الرعاية الإنسانية مع ما توفره دور رعاية المسنين بشكل كبير من الرعاية في الدار تتطلب أقصى درجات الاهتمام المؤسساتي فهناك ممارسات وعادات ونشاطات يقوم بها المسن داخل الدار منها (التدخين ، شرب الأريكة... الخ) كونها تؤثر على صحة المسن حيث بلغت (27.0 %) للمدخنين ولغير المدخنين (73.0 %).

جدول (26) نسبة المسنين الذين يمارسون التدخين في دور الرعاية حسب الجنس والمحافظة لسنة 2013

إجمالي		نساء		رجال		الفئات العمرية
لا	نعم	لا	نعم	لا	نعم	
78.3	21.7	87.5	12.5	57.1	42.9	أقل من 50
79.2	20.8	88.2	11.8	57.1	42.9	50 – 54
64.9	35.1	80.0	20.0	47.1	52.9	55 – 59
61.0	39.0	93.1	6.9	43.4	56.6	60 – 64
73.0	27.0	90.8	9.2	59.7	40.3	65 فأكثر

العجز

إن تقادم عمر المسن أثر على حالته الصحية وأدى إلى عجز به مثل (ضعف البصر ، عجز في الحركة ، عجز في المشي) وهناك حالات من العجز أسبابها (منذ الولادة ، إصابة من جراء العمل ، بسبب الحرب والإرهاب أو حادث أو مرض) إن هذا العجز له تأثيرات على المسنين في حياتهم العامة وخاصةً على حياتهم العملية مما يجعلهم يفقدون موردتهم المالي أو يجعلهم مقيدين في إكمال التعليم وهذا من احد أسباب الفقر عند المسنين إن نسبة عجز البصر في الفئة العمرية (65 سنة فأكثر) تشكل عند الرجال (52.1%) وعند النساء (36.2%) ولأجمالي المسنين في دور الرعاية بلغت نسبة عجز (صعوبة البصر) للرجال (52.1%) والنساء (33.3%) وهي أعلى الصعوبات في العجز .



جدول (27) نسب أنواع العجز الذي يعاني منها المسنين في دور الرعاية حسب الجنس والمحافظة لسنة 2013

نساء					رجال					التفاصيل
عجز في الحركة	عجز في المشي	صعوبة في النطق	صعوبة في السمع	صعوبة في البصر	عجز في الحركة	عجز في المشي	صعوبة في النطق	صعوبة في السمع	صعوبة في البصر	
18.2	0.0	27.3	0.0	9.1	0.0	25.0	25.0	50.0	0.0	أقل من 50
50.0	12.5	12.5	0.0	25.0	50.0	0.0	0.0	0.0	50.0	50 – 54
33.3	22.2	0.0	11.1	33.3	22.2	33.3	0.0	11.1	33.3	55 – 59
14.3	21.4	0.0	7.1	57.1	12.0	16.0	0.0	28.0	44.0	60 – 64
27.7	11.7	2.1	21.3	36.2	13.3	7.1	1.0	19.4	58.2	65 فأكثر
المستوى التعليمي										
25.0	11.1	4.2	22.2	33.3	10.5	5.3	1.8	29.8	50.9	أمي
23.5	11.8	0.0	11.8	52.9	15.8	10.5	5.3	21.1	47.4	يقرا ويكتب
29.4	17.6	0.0	17.6	29.4	10.0	16.7	0.0	16.7	56.7	ابتدائية
33.3	0.0	16.7	16.7	33.3	20.0	0.0	0.0	20.0	60.0	متوسطة
33.3	25.0	8.3	8.3	16.7	31.3	18.8	0.0	6.3	43.8	إعدادية
35.3	11.8	5.9	0.0	41.2	10.0	20.0	0.0	10.0	60.0	بكالوريوس فأعلى
المحافظات										
25.0	11.1	4.2	22.2	33.3	20.0	40.0	0.0	0.0	40.0	نينوى
23.5	11.8	0.0	11.8	52.9	0.0	0.0	0.0	0.0	0.0	كركوك
29.4	17.6	0.0	17.6	29.4	13.7	9.8	2.0	13.7	58.8	بغداد
33.3	0.0	16.7	16.7	33.3	14.3	0.0	0.0	14.3	71.4	بابل
33.3	25.0	8.3	8.3	16.7	0.0	0.0	0.0	30.0	70.0	كربلاء
35.3	11.8	5.9	0.0	41.2	20.0	10.0	10.0	30.0	30.0	النجف
25.0	11.1	4.2	22.2	33.3	26.3	21.1	0.0	21.1	31.6	القادسية
23.5	11.8	0.0	11.8	52.9	0.0	10.0	0.0	20.0	70.0	ميسان
29.4	17.6	0.0	17.6	29.4	13.3	6.7	0.0	33.3	46.7	البصرة
33.3	0.0	16.7	16.7	33.3	14.1	10.6	1.4	21.1	52.1	العراق

العنف ضد المسنين

يتعرض المسنين لخطر الإيذاء البدني والنفسي أكثر من غيرهم بسبب مواقف المجتمع التمييزية وعدم مراعاة حقوق الإنسان الخاصة بالمسنين وتؤدي بعض الممارسات التقليدية العرفية الضارة إلى تعرض المسنات للإيذاء والعنف أكثر من الرجال وكثيراً ما يتفاقم ذلك بسبب الفقر وانعدام إمكانية الحصول على الحماية القانونية للمسنين . وللمساهمة في القضاء على الإهمال وسوء المعاملة والعنف ضد كبار السن في الأسرة أو المجتمع هناك بعض الأهداف المرعية لذلك :

- توعية المختصين وتثقيف الجمهور باستخدام وسائل الإعلام وغيرها من حملات التوعية بموضوع سوء المعاملة التي يمكن أن يتعرض لها كبار السن .
- سن القوانين وتعزيز الجهود القانونية للقضاء على سوء معاملة المسنين .
- تشجيع التعاون بين الحكومة والمجتمع المدني بما في ذلك المنظمات غير الحكومية في التصدي لسوء معاملة المسنين .
- تشجيع إجراء المزيد من البحوث في أسباب جميع أشكال العنف ضد كبار السن من النساء والرجال وطبيعتها ونطاقها ومدى خطورتها وآثارها ونشر نتائج البحوث والدراسات على نطاق واسع .

إن اختلاف الفئات العمرية في قاعات إيواء المسنين واختلاف (بيئتهم ومستواهم الدراسي وحالاتهم الصحية) كل هذه المؤثرات ولدت لبعض المسنين حالات نفسية خاصة مما تؤثر في علاقات المسنين مع بعضهم في القاعات وهذه من الأسباب الرئيسة للعنف الذي يحصل في دور رعاية المسنين لكن الباحثين الاجتماعيين لهم دورهم المتميز في إطفاء هذا العنف وعلاج المسببات. ارتفعت نسبة العنف اللفظي عن باقي أنواع العنف في الفئة العمرية (65 سنة فأكثر) عند الرجال (88.2%) والنساء (60.0%) ونسبة العنف الجسدي للفئة العمرية (65 سنة فأكثر) للرجال (11.8%) وللنساء (20.0%) أما العنف النفسي فهو أقل النسب عنفاً للفئة العمرية (65 سنة فأكثر) .

جدول (28) نسب تعرض المسنين للإساءة وأنواعها في دور الرعاية حسب الجنس والفئات العمرية لسنة 2013

الفئات العمرية	رجال			نساء			إجمالي		
	عنف لفظي	عنف نفسي	عنف جسدي	عنف لفظي	عنف نفسي	عنف جسدي	عنف لفظي	عنف نفسي	عنف جسدي
أقل من 50	100	0.0	0.0	100	0.0	0.0	100	0.0	0.0
50 – 54	0.0	0.0	0.0	100	0.0	0.0	100	0.0	0.0
55 – 59	0.0	0.0	0.0	100	0.0	0.0	100	0.0	0.0
60 – 64	66.7	0.0	33.3	50.0	0.0	50.0	62.5	0.0	37.5
65 فأكثر	88.2	0.0	11.8	60.0	20.0	20.0	77.8	7.4	14.8
العراق	83.3	0.0	16.7	71.4	9.5	19.0	77.8	4.4	17.8

خدمات الاتصالات

إن وسائل الاتصالات الحديثة (الهاتف النقال والانترنت) ساعدت المسنين على التواصل بأسرهم وأصدقائهم مما ساعدهم على التواصل مع عوائلهم ومعرفة إخبارهم وهذا يعتبر نوع من أنواع الاتصال الذي يخدم المسن وان أكثر من نصف المسنين يمتلكون الهاتف النقال وان غالبية المسنين هم بحاجة لامتلاك الجهاز لكن الحالة الاقتصادية لم تمكنهم من امتلاك الجهاز أو كارتات التعبئة .

شكل (7) نسبة المسنين حسب استخدامهم الهاتف النقال في دور الرعاية لسنة 2013



الملحق الإحصائي
جداول نتائج مسح تقييم الوضع
الإجتماعي والصحي لكبار السن
في دور رعاية المسنين
لسنة 2013





جدول (1) عدد ونسبة المسنين الموجودين في دور الرعاية حسب الجنس والمحافظة

المجموع		إناث		ذكور		المحافظة
نسبة	عدد	نسبة	عدد	نسبة	عدد	
100	76	38.2	29	61.8	47	نينوى
100	12	25.0	3	75.0	9	كركوك
100	303	56.1	170	43.9	133	بغداد
100	33	45.5	15	54.5	18	بابل
100	45	46.7	21	53.3	24	كربلاء
100	31	38.7	12	61.3	19	النجف
100	35	22.9	8	77.1	27	القادسية
100	23	26.1	6	73.9	17	ميسان
100	48	22.9	11	77.1	37	البصرة
100	606	45.4	275	54.6	331	الإجمالي

جدول (2) عدد ونسبة المسنين الذين تمت مقابلتهم بنجاح في دور الرعاية حسب الجنس والمحافظة

المجموع		إناث		ذكور		المحافظة
نسبة	عدد	نسبة	عدد	نسبة	عدد	
100	66	37.9	25	62.1	41	نينوى
100	11	18.2	2	81.8	9	كركوك
100	267	59.6	159	40.4	108	بغداد
100	25	52.0	13	48.0	12	بابل
100	36	41.7	15	58.3	21	كربلاء
100	31	38.7	12	61.3	19	النجف
100	35	22.9	8	77.1	27	القادسية
100	23	26.1	6	73.9	17	ميسان
100	48	22.9	11	77.1	37	البصرة
100	542	46.3	251	53.7	291	الإجمالي

جدول (3) عدد ونسبة مدراء دور الرعاية حسب الجنس والمحافظة

المجموع		إناث		ذكور		المحافظة
نسبة	عدد	نسبة	عدد	نسبة	عدد	
100	1	0.0	0	100	1	نينوى
100	1	100	1	0.0	0	كركوك
100	5	80.0	4	20.0	1	بغداد
100	1	0.0	0	100	1	بابل
100	1	100	1	0.0	0	كربلاء
100	1	0.0	0	100	1	النجف
100	1	100	1	0.0	0	القادسية
100	1	0.0	0	100	1	ميسان
100	1	0.0	0	100	1	البصرة
100	13	53.8	7	46.2	6	الإجمالي

جدول (4) عدد ونسبة العاملين في دور الرعاية حسب الجنس والمحافظة

المجموع		إناث		ذكور		المحافظة
نسبة	عدد	نسبة	عدد	نسبة	عدد	
100	19	47.4	9	52.6	10	نينوى
100	15	40.0	6	60.0	9	كركوك
100	168	31.0	52	69.0	116	بغداد
100	37	29.7	11	70.3	26	بابل
100	11	36.4	4	63.6	7	كربلاء
100	39	30.8	12	69.2	27	النجف
100	51	25.5	13	74.5	38	القادسية
100	29	37.9	11	62.1	18	ميسان
100	30	43.3	13	56.7	17	البصرة
100	399	32.8	131	67.2	268	الإجمالي

جدول (5) عدد العاملين المختصين في دور الرعاية حسب الجنس والمحافظة

المجموع	اخرى		مشرف اجتماعي/ ديني		مشرف صحي		معالج نفسي		ممرض		طبيب		المحافظة	
	أنث	ذكور	أنث	ذكور	أنث	ذكور	أنث	ذكور	أنث	ذكور	أنث	ذكور		
2	4	0	0	1	3	0	0	0	0	1	1	0	0	نينوى
2	1	0	0	2	0	0	0	0	0	0	1	0	0	كركوك
12	21	3	4	5	6	0	0	3	6	0	2	1	3	بغداد
1	2	0	0	0	0	0	0	0	0	1	2	0	0	بابل
3	4	0	0	0	0	0	0	2	1	1	3	0	0	كربلاء
0	7	0	1	0	2	0	0	0	4	0	0	0	0	النجف
7	12	0	0	0	0	2	2	2	3	3	6	0	1	القادسية
2	2	0	0	0	0	0	0	1	1	1	1	0	0	ميسان
1	2	0	0	0	1	0	0	0	0	1	1	0	0	البصرة
30	55	3	5	8	12	2	2	8	15	8	17	1	4	المجموع

جدول (6) التوزيع النسبي للعاملين المختصين في دور الرعاية حسب الجنس والمحافظة

المجموع	اخرى		مشرف اجتماعي/ ديني		مشرف صحي		معالج نفسي		ممرض		طبيب		المحافظة	
	أنث	ذكور	أنث	ذكور	أنث	ذكور	أنث	ذكور	أنث	ذكور	أنث	ذكور		
100	100	0.0	0.0	50.0	75.0	0.0	0.0	0.0	0.0	50.0	25.0	0.0	0.0	نينوى
100	100	0.0	0.0	100	0.0	0.0	0.0	0.0	0.0	0.0	100	0.0	0.0	كركوك
100	100	25.0	19.0	41.7	28.6	0.0	0.0	25.0	28.6	0.0	9.5	8.3	14.3	بغداد
100	100	0.0	0.0	0.0	0.0	0.0	0.0	0.0	0.0	100	100	0.0	0.0	بابل
100	100	0.0	0.0	0.0	0.0	0.0	0.0	66.7	25.0	33.3	75.0	0.0	0.0	كربلاء
0.0	100	0.0	14.3	0.0	28.6	0.0	0.0	0.0	57.1	0.0	0.0	0.0	0.0	النجف
100	100	0.0	0.0	0.0	0.0	28.6	16.7	28.6	25.0	42.9	50.0	0.0	8.3	القادسية
100	100	0.0	0.0	0.0	0.0	0.0	0.0	50.0	50.0	50.0	50.0	0.0	0.0	ميسان
100	100	0.0	0.0	0.0	50.0	0.0	0.0	0.0	0.0	100	50.0	0.0	0.0	البصرة
100	100	10.0	9.1	26.7	21.8	6.7	3.6	26.7	27.3	26.7	30.9	3.3	7.3	الإجمالي

جدول (7) التوزيع النسبي للمبحوثين حسب توفر ملف صحي لكبار السن في دور الرعاية حسب المحافظة

هل يوجد ملف صحي لكبار السن						المحافظة
المجموع		لا		نعم		
%	عدد	%	عدد	%	عدد	
100	1	0.0	0	100	1	نينوى
100	1	0.0	0	100	1	كركوك
100	5	0.0	0	100	5	بغداد
100	1	0.0	0	100	1	بابل
100	1	0.0	0	100	1	كربلاء
100	1	0.0	0	100	1	النجف
100	1	0.0	0	100	1	القادسية
100	1	0.0	0	100	1	ميسان
100	1	100	1	0.0	0	البصرة
100	13	7.7	1	92.3	12	الإجمالي

جدول (8) التوزيع النسبي للمبحوثين حسب توفر ملف اجتماعي لكبار السن في دور الرعاية حسب المحافظة

هل يوجد ملف اجتماعي لكبار السن						المحافظة
المجموع		لا		نعم		
%	عدد	%	عدد	%	عدد	
100	1	0.0	0	100	1	نينوى
100	1	0.0	0	100	1	كركوك
100	5	0.0	0	100	5	بغداد
100	1	0.0	0	100	1	بابل
100	1	100	1	0.0	0	كربلاء
100	1	0.0	0	100	1	النجف
100	1	0.0	0	100	1	القادسية
100	1	0.0	0	100	1	ميسان
100	1	0.0	0	100	1	البصرة
100	13	7.7	1	92.3	12	الإجمالي

جدول (9) التوزيع النسبي للمبحوثين حسب توفر التمويل الكافي لتقديم جميع الخدمات لكبار السن في دور الرعاية حسب المحافظة

هل التمويل كافي لتقديم جميع الخدمات لكبار السن						المحافظة
المجموع		لا		نعم		
%	عدد	%	عدد	%	عدد	
100	1	100	1	0.0	0	نينوى
100	1	0.0	0	100	1	كركوك
100	5	20.0	1	80.0	4	بغداد
100	1	0.0	0	100	1	بابل
100	1	0.0	0	100	1	كربلاء
100	1	0.0	0	100	1	النجف
100	1	100	1	0.0	0	القادسية
100	1	100	1	0.0	0	ميسان
100	1	100	1	0.0	0	البصرة
100	13	38.5	5	61.5	8	الإجمالي

جدول (10) التوزيع النسبي للمبحوثين حسب توفر حديقة واسعة في دور الرعاية حسب المحافظة

هل توجد حديقة واسعة في الدار						المحافظة
المجموع		لا		نعم		
%	عدد	%	عدد	%	عدد	
100	1	0.0	0	100	1	نينوى
100	1	0.0	0	100	1	كركوك
100	5	20.0	1	80.0	4	بغداد
100	1	0.0	0	100	1	بابل
100	1	100	1	0.0	0	كربلاء
100	1	0.0	0	100	1	النجف
100	1	100	1	0.0	0	القادسية
100	1	100	1	0.0	0	ميسان
100	1	0.0	0	100	1	البصرة
100	13	30.8	4	69.2	9	الإجمالي

جدول (11) التوزيع النسبي للمبحوثين حسب توفر قاعة للاجتماعات للمسنين في دور الرعاية حسب المحافظة

هل توجد قاعة للاجتماعات للمسنين في الدار						المحافظة
المجموع		لا		نعم		
%	عدد	%	عدد	%	عدد	
100	1	0.0	0	100	1	نينوى
100	1	0.0	0	100	1	كركوك
100	5	0.0	0	100	5	بغداد
100	1	0.0	0	100	1	بابل
100	1	0.0	0	100	1	كربلاء
100	1	0.0	0	100	1	النجف
100	1	0.0	0	100	1	القادسية
100	1	100	1	0.0	0	ميسان
100	1	0.0	0	100	1	البصرة
100	13	7.7	1	92.3	12	الإجمالي

جدول (12) التوزيع النسبي للمبحوثين حسب توفر قاعات خاصة للأنشطة الرياضية في دور الرعاية حسب المحافظة

هل توجد قاعات خاصة للأنشطة الرياضية						المحافظة
المجموع		لا		نعم		
%	عدد	%	عدد	%	عدد	
100	1	0.0	0	100	1	نينوى
100	1	100	1	0.0	0	كركوك
100	5	60.0	3	40.0	2	بغداد
100	1	100	1	0.0	0	بابل
100	1	100	1	0.0	0	كربلاء
100	1	100	1	0.0	0	النجف
100	1	100	1	0.0	0	القادسية
100	1	100	1	0.0	0	ميسان
100	1	100	1	0.0	0	البصرة
100	13	76.9	10	23.1	3	الإجمالي

جدول (13) التوزيع النسبي للمبحوثين حسب تقييم نظام الصرف الصحي في دور الرعاية حسب المحافظة

نظام الصرف الصحي										المحافظة
المجموع		رديء		متوسط		جيد		جيد جدا		
%	عدد	%	عدد	%	عدد	%	عدد	%	عدد	
100	1	0.0	0	0.0	0	100	1	0.0	0	نينوى
100	1	0.0	0	0.0	0	100	1	0.0	0	كركوك
100	5	0.0	0	0.0	0	60.0	3	40.0	2	بغداد
100	1	0.0	0	100	1	0.0	0	0.0	0	بابل
100	1	0.0	0	0.0	0	0.0	0	100	1	كربلاء
100	1	0.0	0	0.0	0	100	1	0.0	0	النجف
100	1	0.0	0	0.0	0	100	1	0.0	0	القادسية
100	1	0.0	0	100	1	0.0	0	0.0	0	ميسان
100	1	0.0	0	0.0	0	100	1	0.0	0	البصرة
100	13	0.0	0	15.4	2	61.5	8	23.1	3	الإجمالي

جدول (14) التوزيع النسبي للمبحوثين حسب تقييم الماء الصالح للشرب في دور الرعاية حسب المحافظة

الماء الصالح للشرب										المحافظة
المجموع		رديء		متوسط		جيد		جيد جدا		
%	عدد	%	عدد	%	عدد	%	عدد	%	عدد	
100	1	0.0	0	0.0	0	100	1	0.0	0	نينوى
100	1	0.0	0	0.0	0	0.0	0	100	1	كركوك
100	5	0.0	0	20.0	1	0.0	0	80.0	4	بغداد
100	1	0.0	0	0.0	0	0.0	0	100	1	بابل
100	1	0.0	0	0.0	0	0.0	0	100	1	كربلاء
100	1	0.0	0	0.0	0	0.0	0	100	1	النجف
100	1	0.0	0	0.0	0	0.0	0	100	1	القادسية
100	1	0.0	0	0.0	0	0.0	0	100	1	ميسان
100	1	0.0	0	0.0	0	100	1	0.0	0	البصرة
100	13	0.0	0	7.7	1	15.4	2	76.9	10	الإجمالي

جدول (15) التوزيع النسبي للمبحوثين حسب تقييم خدمة الكهرباء في دور الرعاية وحسب المحافظة

الكهرباء										المحافظة
المجموع		رديء		متوسط		جيد		جيد جدا		
%	عدد	%	عدد	%	عدد	%	عدد	%	عدد	
100	1	0.0	0	0.0	0	0.0	0	100	1	نينوى
100	1	0.0	0	0.0	0	100	1	0.0	0	كركوك
100	5	20.0	1	0.0	0	0.0	0	80.0	4	بغداد
100	1	0.0	0	0.0	0	0.0	0	100	1	بابل
100	1	0.0	0	0.0	0	100	1	0.0	0	كربلاء
100	1	0.0	0	0.0	0	0.0	0	100	1	النجف
100	1	0.0	0	0.0	0	0.0	0	100	1	القادسية
100	1	0.0	0	0.0	0	100	1	0.0	0	ميسان
100	1	0.0	0	0.0	0	100	1	0.0	0	البصرة
100	13	7.7	1	0.0	0	30.8	4	61.5	8	الإجمالي

جدول (16) التوزيع النسبي للمبحوثين حسب تقييم الأمن وحراسة البناية في دور الرعاية وحسب المحافظة

الأمن وحراسة البناية										المحافظة
المجموع		رديء		متوسط		جيد		جيد جدا		
%	عدد	%	عدد	%	عدد	%	عدد	%	عدد	
100	1	0.0	0	0.0	0	100	1	0.0	0	نينوى
100	1	100	1	0.0	0	0.0	0	0.0	0	كركوك
100	5	0.0	0	0.0	0	40.0	2	60.0	3	بغداد
100	1	0.0	0	100	1	0.0	0	0.0	0	بابل
100	1	0.0	0	0.0	0	0.0	0	100	1	كربلاء
100	1	0.0	0	0.0	0	100	1	0.0	0	النجف
100	1	0.0	0	0.0	0	0.0	0	100	1	القادسية
100	1	0.0	0	0.0	0	100	1	0.0	0	ميسان
100	1	0.0	0	0.0	0	0.0	0	100	1	البصرة
100	13	7.7	1	7.7	1	38.5	5	46.2	6	الإجمالي

جدول (17) التوزيع النسبي للمبحوثين حسب تقييم تصريف النفايات في دور الرعاية وحسب المحافظة

تصريف النفايات										المحافظة
المجموع		رديء		متوسط		جيد		جيد جدا		
%	عدد	%	عدد	%	عدد	%	عدد	%	عدد	
100	1	0.0	0	0.0	0	100	1	0.0	0	نينوى
100	1	0.0	0	0.0	0	100	1	0.0	0	كركوك
100	5	0.0	0	0.0	0	40.0	2	60.0	3	بغداد
100	1	100	1	0.0	0	0.0	0	0.0	0	بابل
100	1	0.0	0	0.0	0	100	1	0.0	0	كربلاء
100	1	0.0	0	0.0	0	100	1	0.0	0	النجف
100	1	0.0	0	0.0	0	0.0	0	100	1	القادسية
100	1	0.0	0	0.0	0	0.0	0	100	1	ميسان
100	1	0.0	0	0.0	0	0.0	0	100	1	البصرة
100	13	7.7	1	0.0	0	46.2	6	46.2	6	الإجمالي

جدول (18) التوزيع النسبي للمبحوثين حسب تقييم التدفئة والتبريد في دور الرعاية وحسب المحافظة

التدفئة والتبريد										المحافظة
المجموع		رديء		متوسط		جيد		جيد جدا		
%	عدد	%	عدد	%	عدد	%	عدد	%	عدد	
100	1.0	0.0	0	0.0	0	0.0	0	100	1	نينوى
100	1.0	0.0	0	0.0	0	100	1	0.0	0	كركوك
100	5.0	0.0	0	20.0	1	20.0	1	60.0	3	بغداد
100	1.0	0.0	0	0.0	0	0.0	0	100	1	بابل
100	1.0	0.0	0	0.0	0	100	1	0.0	0	كربلاء
100	1.0	0.0	0	0.0	0	0.0	0	100	1	النجف
100	1.0	0.0	0	0.0	0	0.0	0	100	1	القادسية
100	1.0	0.0	0	0.0	0	0.0	0	100	1	ميسان
100	1.0	0.0	0	0.0	0	100	1	0.0	0	البصرة
100	13.0	0.0	0	7.7	1	30.8	4	61.5	8	الإجمالي

جدول (19) التوزيع النسبي للمبحوثين حسب تقييم الاتصالات / الانترنت في دور الرعاية وحسب المحافظة

الاتصالات / الانترنت										المحافظة
المجموع		رديء		متوسط		جيد		جيد جدا		
%	عدد	%	عدد	%	عدد	%	عدد	%	عدد	
100	1.0	0.0	0	100	1	0.0	0	0.0	0	نينوى
100	1.0	100	1	0.0	0	0.0	0	0.0	0	كركوك
100	5.0	40.0	2	20.0	1	20.0	1	20.0	1	بغداد
100	1.0	100	1	0.0	0	0.0	0	0.0	0	بابل
100	1.0	0.0	0	100	1	0.0	0	0.0	0	كربلاء
100	1.0	0.0	0	0.0	0	100	1	0.0	0	النجف
100	1.0	100	1	0.0	0	0.0	0	0.0	0	القادسية
100	1.0	100	1	0.0	0	0.0	0	0.0	0	ميسان
100	1.0	100	1	0.0	0	0.0	0	0.0	0	البصرة
100	13.0	53.8	7	23.1	3	15.4	2	7.7	1	الإجمالي

جدول (20) التوزيع النسبي لعدد الرحلات الترفيهية أو الدينية في دور الرعاية حسب المحافظة

التوزيع النسبي لعدد الرحلات الترفيهية أو الدينية						
المجموع		لا		نعم		المحافظة
%	عدد	%	عدد	%	عدد	
100	1	0.0	0	100	1	نينوى
100	1	100	1	0.0	0	كركوك
100	5	20.0	1	80.0	4	بغداد
100	1	0.0	0	100	1	بابل
100	1	0.0	0	100	1	كربلاء
100	1	0.0	0	100	1	النجف
100	1	0.0	0	100	1	القادسية
100	1	0.0	0	100	1	ميسان
100	1	100	1	0.0	0	البصرة
100	13	23.1	3	76.9	10	الإجمالي

جدول (21) عدد الرحلات الترفيهية أو الدينية في السنة حسب المحافظة

عدد الرحلات الترفيهية أو الدينية في السنة										المحافظة
المجموع		ثلاث مرات أو أكثر		مرتان		مرة واحدة		لا		
%	عدد	%	عدد	%	عدد	%	عدد	%	عدد	
100	1	0.0	0	100	1	0.0	0	0.0	0	نينوى
100	1	0.0	0	0.0	0	0.0	0	100	1	كركوك
100	5	40.0	2	40.0	2	0.0	0	20.0	1	بغداد
100	1	100	1	0.0	0	0.0	0	0.0	0	بابل
100	1	100	1	0.0	0	0.0	0	0.0	0	كربلاء
100	1	100	1	0.0	0	0.0	0	0.0	0	النجف
100	1	0.0	0	100	1	0.0	0	0.0	0	القادسية
100	1	100	1	0.0	0	0.0	0	0.0	0	ميسان
100	1	0.0	0	0.0	0	0.0	0	100	1	البصرة
100	13	46.2	6	30.8	4	0.0	0	23.1	3	الإجمالي

جدول (22) التوزيع النسبي للتعاون مع المؤسسات الصحية حسب المحافظة

التوزيع النسبي للتعاون مع المؤسسات الصحية						
المجموع		لا		نعم		المحافظة
%	عدد	%	عدد	%	عدد	
100	1	0.0	0	100	1	نينوى
100	1	0.0	0	100	1	كركوك
100	5	20.0	1	80.0	4	بغداد
100	1	0.0	0	100	1	بابل
100	1	0.0	0	100	1	كربلاء
100	1	0.0	0	100	1	النجف
100	1	0.0	0	100	1	القادسية
100	1	100	1	0.0	0	ميسان
100	1	100	1	0.0	0	البصرة
100	13	23.1	3	76.9	10	الإجمالي

جدول (23) التوزيع النسبي لأنواع التعاون مع المؤسسات الصحية حسب المحافظة

التوزيع النسبي لأنواع التعاون مع المؤسسات الصحية										
المجموع		أخرى تذكر		عند الطلب		فحوصات دورية		لا يوجد تعاون مع المؤسسات الصحية		المحافظة
%	عدد	%	عدد	%	عدد	%	عدد	%	عدد	
100	1	0.0	0	0.0	0	100	1	0.0	0	نينوى
100	1	0.0	0	0.0	0	100	1	0.0	0	كركوك
100	5	0.0	0	40.0	2	40.0	2	20.0	1	بغداد
100	1	0.0	0	100	1	0.0	0	0.0	0	بابل
100	1	0.0	0	0.0	0	100	1	0.0	0	كربلاء
100	1	0.0	0	0.0	0	100	1	0.0	0	النجف
100	1	0.0	0	0.0	0	100	1	0.0	0	القادسية
100	1	0.0	0	0.0	0	0.0	0	100	1	ميسان
100	1	0.0	0	0.0	0	0.0	0	100	1	البصرة
100	13	0.0	0	23.1	3	53.8	7	23.1	3	الإجمالي

جدول (24) عدد المقاعد للمسنين التي يستوعبها دار الرعاية حسب المحافظة

عدد المقاعد	المحافظة
90	نينوى
60	كركوك
796	بغداد
44	بابل
45	كربلاء
40	النجف
65	القادسية
48	ميسان
50	البصرة
1238	الإجمالي

جدول (25) عدد قاعات وغرف إيواء المسنين حسب المحافظة

المحافظة	عدد القاعات	عدد الغرف
نينوى	3	18
كركوك	0	9
بغداد	11	141
بابل	0	17
كربلاء	8	0
النجف	6	1
القادسية	5	32
ميسان	0	22
البصرة	7	6
الإجمالي	40	246

جدول (26) التوزيع النسبي للمشاكل التي تعاني منها دور الرعاية حسب المحافظة

المحافظة	اكتظاظ الدار / ازدحام					
	نعم		لا		المجموع	
	عدد	%	عدد	%	عدد	%
نينوى	0	0.0	1	100	1	100
كركوك	0	0.0	1	100	1	100
بغداد	1	20.0	4	80.0	5	100
بابل	0	0.0	1	100	1	100
كربلاء	0	0.0	1	100	1	100
النجف	0	0.0	1	100	1	100
القادسية	0	0.0	1	100	1	100
ميسان	0	0.0	1	100	1	100
البصرة	0	0.0	1	100	1	100
الإجمالي	1	7.7	12	92.3	13	100

جدول (27) التوزيع النسبي للمشاكل التي تعاني منها دور الرعاية حسب المحافظة

لا توجد وسائل الراحة الكافية						المحافظة
المجموع		لا		نعم		
%	عدد	%	عدد	%	عدد	
100	1	100	1	0.0	0	نينوى
100	1	100	1	0.0	0	كركوك
100	5	80.0	4	20.0	1	بغداد
100	1	100	1	0.0	0	بابل
100	1	0.0	0	100	1	كربلاء
100	1	100.0	1	0.0	0	النجف
100	1	0.0	0	100	1	القادسية
100	1	100	1	0.0	0	ميسان
100	1	100	1	0.0	0	البصرة
100	13	76.9	10	23.1	3	الإجمالي

جدول (28) التوزيع النسبي للمشاكل التي تعاني منها دور الرعاية حسب المحافظة

عدم رغبة المسن في السكن بدار المسنين						المحافظة
المجموع		لا		نعم		
%	عدد	%	عدد	%	عدد	
100	1	100	1	0.0	0	نينوى
100	1	100	1	0.0	0	كركوك
100	5	60.0	3	40.0	2	بغداد
100	1	100	1	0.0	0	بابل
100	1	100	1	0.0	0	كربلاء
100	1	0.0	0	100	1	النجف
100	1	100	1	0.0	0	القادسية
100	1	100	1	0.0	0	ميسان
100	1	100	1	0.0	0	البصرة
100	13	76.9	10	23.1	3	الإجمالي

جدول (29) التوزيع النسبي للمشاكل التي تعاني منها دور الرعاية حسب المحافظة

عدد الموظفين غير كافي						المحافظة
المجموع		لا		نعم		
%	عدد	%	عدد	%	عدد	
100	1	0.0	0	100	1	نينوى
100	1	0.0	0	100	1	كركوك
100	5	60.0	3	40.0	2	بغداد
100	1	100	1	0.0	0	بابل
100	1	0.0	0	100	1	كربلاء
100	1	100	1	0.0	0	النجف
100	1	100	1	0.0	0	القادسية
100	1	0.0	0	100	1	ميسان
100	1	0.0	0	100	1	البصرة
100	13	46.2	6	53.8	7	الإجمالي

جدول (30) التوزيع النسبي للمشاكل التي تعاني منها دور الرعاية حسب المحافظة

لا توجد رعاية صحية جيدة						المحافظة
المجموع		لا		نعم		
%	عدد	%	عدد	%	عدد	
100	1	100	1	0.0	0	نينوى
100	1	100	1	0.0	0	كركوك
100	5	80.0	4	20.0	1	بغداد
100	1	100	1	0.0	0	بابل
100	1	0.0	0	100	1	كربلاء
100	1	100	1	0.0	0	النجف
100	1	100	1	0.0	0	القادسية
100	1	0.0	0	100	1	ميسان
100	1	100	1	0.0	0	البصرة
100	13	76.9	10	23.1	3	الإجمالي

جدول (31) التوزيع النسبي للمشاكل التي تعاني منها دور الرعاية حسب المحافظة

التغذية غير جيدة						المحافظة
المجموع		لا		نعم		
%	عدد	%	عدد	%	عدد	
100	1	100	1	0.0	0	نينوى
100	1	100	1	0.0	0	كركوك
100	5	100	5	0.0	0	بغداد
100	1	0.0	0	100	1	بابل
100	1	100	1	0.0	0	كربلاء
100	1	100	1	0.0	0	النجف
100	1	0.0	0	100	1	القادسية
100	1	0.0	0	100	1	ميسان
100	1	100	1	0.0	0	البصرة
100	13	76.9	10	23.1	3	الإجمالي

جدول (32) التوزيع النسبي للمشاكل التي تعاني منها دور الرعاية حسب المحافظة

لا يوجد مطبخ						المحافظة
المجموع		لا		نعم		
%	عدد	%	عدد	%	عدد	
100	1	100	1	0.0	0	نينوى
100	1	100	1	0.0	0	كركوك
100	5	100	5	0.0	0	بغداد
100	1	100	1	0.0	0	بابل
100	1	100	1	0.0	0	كربلاء
100	1	100	1	0.0	0	النجف
100	1	100	1	0.0	0	القادسية
100	1	100	1	0.0	0	ميسان
100	1	100	1	0.0	0	البصرة
100	13	100	13	0.0	0	الإجمالي

جدول (33) التوزيع النسبي للمشاكل التي تعاني منها دور الرعاية حسب المحافظة

لا توجد غرفة طعام						المحافظة
المجموع		لا		نعم		
%	عدد	%	عدد	%	عدد	
100	1	100	1	0.0	0	نينوى
100	1	100	1	0.0	0	كركوك
100	5	100	5	0.0	0	بغداد
100	1	0.0	0	100	1	بابل
100	1	0.0	0	100	1	كربلاء
100	1	100	1	0.0	0	النجف
100	1	100	1	0.0	0	القادسية
100	1	0.0	0	100	1	ميسان
100	1	100	1	0.0	0	البصرة
100	13	76.9	10	23.1	3	الإجمالي

جدول (34) التوزيع النسبي للمشاكل التي تعاني منها دور الرعاية حسب المحافظة

أخرى تذكر						المحافظة
المجموع		لا		نعم		
%	عدد	%	عدد	%	عدد	
100	1	100	1	0.0	0	نينوى
100	1	0.0	0	100	1	كركوك
100	5	80.0	4	20.0	1	بغداد
100	1	0.0	0	100	1	بابل
100	1	0.0	0	100	1	كربلاء
100	1	0.0	0	100	1	النجف
100	1	0.0	0	100	1	القادسية
100	1	0.0	0	100	1	ميسان
100	1	100	1	0.0	0	البصرة
100	13	46.2	6	53.8	7	الإجمالي

جدول (35) الحالة التعليمية لكبار السن في دور الرعاية حسب الفئات العمرية والجنس والمحافظات

الحالة التعليمية للذكور														التفاصيل
المجموع		بكالوريوس فأعلى		اعدادية		متوسطة		ابتدائية		يقرأ ويكتب		أمي		
%	عدد	%	عدد	%	عدد	%	عدد	%	عدد	%	عدد	%	عدد	
100	7	0	0	14.3	1	0	0	14.3	1	28.6	2	42.9	3	اقل من 50 سنة
100	7	14.3	1	14.3	1	14.3	1	0	0	0	0	57.1	4	54 – 50
100	17	23.5	4	23.5	4	5.9	1	23.5	4	5.9	1	17.6	3	59 – 55
100	53	5.7	3	7.5	4	9.4	5	39.6	21	9.4	5	28.3	15	64 – 60
100	206	7.8	16	15.5	32	6.3	13	18.9	39	13.6	28	37.9	78	65 فأكثر
100	3	0	0	0	0	0	0	33.3	1	33.3	1	33.3	1	لا اعرف
المحافظات														
100	41	7.3	3	29.3	12	0.0	0	12.2	5	14.6	6	36.6	15	نينوى
100	9	0.0	0	11.1	1	0.0	0	55.6	5	11.1	1	22.2	2	كركوك
100	108	12.0	13	19.4	21	9.3	10	25.9	28	11.1	12	22.2	24	بغداد
100	12	8.3	1	0	0	16.7	2	50.0	6	0	0	25.0	3	بابل
100	23	8.7	2	4.3	1	21.7	5	13.0	3	4.3	1	47.8	11	كربلاء
100	19	5.3	1	5.3	1	0.0	0	15.8	3	31.6	6	42.1	8	النجف
100	27	7.4	2	11.1	3	3.7	1	29.6	8	7.4	2	40.7	11	القادسية
100	17	0	0	5.9	1	0	0	35.3	6	17.6	3	41.2	7	ميسان
100	37	5.4	2	5.4	2	5.4	2	5.4	2	16.2	6	62.2	23	البصرة
100	293	8.2	24	14.3	42	6.8	20	22.5	66	12.6	37	35.5	104	الإجمالي

يتبع

الحالة التعليمية للإناث														التفاصيل
المجموع		بكالوريوس فأعلى		اعدادية		متوسطة		ابتدائية		يقرأ ويكتب		أمي		
%	عدد	%	عدد	%	عدد	%	عدد	%	عدد	%	عدد	%	عدد	
100	16	25.0	4	18.8	3	12.5	2	0.0	0	6.3	1	37.5	6	أقل من 50 سنة
100	17	23.5	4	17.6	3	11.8	2	11.8	2	5.9	1	29.4	5	50 – 54
100	20	25.0	5	0.0	0	20.0	4	25.0	5	15.0	3	15.0	3	55 – 59
100	29	6.9	2	6.9	2	10.3	3	24.1	7	6.9	2	44.8	13	60 – 64
100	153	13.1	20	7.2	11	4.6	7	11.8	18	11.8	18	51.6	79	65 فأكثر
100	14	0.0	0	0.0	0	7.1	1	0.0	0	14.3	2	78.6	11	لا اعرف
المحافظات														
100	25	4.0	1	0.0	0	4.0	1	8.0	2	4.0	1	80.0	20	نينوى
100	2	50.0	1	0.0	0	0.0	0	0.0	0	0.0	0	50.0	1	كركوك
100	159	18.9	30	11.9	19	7.5	12	11.9	19	12.6	20	37.1	59	بغداد
100	13	0.0	0	0.0	0	7.7	1	46.2	6	7.7	1	38.5	5	بابل
100	13	15.4	2	0.0	0	30.8	4	0.0	0	7.7	1	46.2	6	كربلاء
100	12	0.0	0	0.0	0	0.0	0	8.3	1	8.3	1	83.3	10	النجف
100	8	12.5	1	0.0	0	0.0	0	37.5	3	12.5	1	37.5	3	القادسية
100	6	0.0	0	0.0	0	16.7	1	16.7	1	0.0	0	66.7	4	ميسان
100	11	0.0	0	0.0	0	0.0	0	0.0	0	18.2	2	81.8	9	البصرة
100	249	14.1	35	7.6	19	7.6	19	12.9	32	10.8	27	47.0	117	الإجمالي

يتبع

الحالة التعليمية لأجمالي المسنين														التفاصيل
المجموع		بكالوريوس فأعلى		اعدادية		متوسطة		ابتدائية		يقرأ ويكتب		أمي		
%	عدد	%	عدد	%	عدد	%	عدد	%	عدد	%	عدد	%	عدد	
100	23	17.4	4	17.4	4	8.7	2	4.3	1	13.0	3	39.1	9	اقل من 50 سنة
100	24	20.8	5	16.7	4	12.5	3	8.3	2	4.2	1	37.5	9	54 – 50
100	37	24.3	9	10.8	4	13.5	5	24.3	9	10.8	4	16.2	6	59 – 55
100	82	6.1	5	7.3	6	9.8	8	34.1	28	8.5	7	34.1	28	64 – 60
100	359	10.0	36	12.0	43	5.6	20	15.9	57	12.8	46	43.7	157	65 فأكثر
100	17	0.0	0	0.0	0	5.9	1	5.9	1	17.6	3	70.6	12	لا اعرف
المحافظات														
100	66	6.1	4	18.2	12	1.5	1	10.6	7	10.6	7	53.0	35	نينوى
100	11	9.1	1	9.1	1	0.	0	45.5	5	9.1	1	27.3	3	كركوك
100	267	16.1	43	15.0	40	8.2	22	17.6	47	12.0	32	31.1	83	بغداد
100	25	4.0	1	0.0	0	12.0	3	48.0	12	4.0	1	32.0	8	بابل
100	36	11.1	4	2.8	1	25.0	9	8.3	3	5.6	2	47.2	17	كربلاء
100	31	3.2	1	3.2	1	0.0	0	12.9	4	22.6	7	58.1	18	النجف
100	35	8.6	3	8.6	3	2.9	1	31.4	11	8.6	3	40.0	14	القادسية
100	23	0.0	0	4.3	1	4.3	1	30.4	7	13.0	3	47.8	11	ميسان
100	48	4.2	2	4.2	2	4.2	2	4.2	2	16.7	8	66.7	32	البصرة
100	542	10.9	59	11.3	61	7.2	39	18.1	98	11.8	64	40.8	221	الإجمالي

جدول (36) الحالة الزوجية لكبار السن في دور الرعاية حسب الفئات العمرية والجنس والمحافظة

الحالة الزوجية للذكور												التفاصيل
المجموع		أعزب		مطلق		أرمل		منفصل		متزوج		
%	عدد	%	عدد	%	عدد	%	عدد	%	عدد	%	عدد	
100	7	71.4	5	28.6	2	0.0	0	0.0	0	0.0	0	أقل من 50 سنة
100	7	28.6	2	28.6	2	14.3	1	0.0	0	28.6	2	54 - 50
100	17	47.1	8	11.8	2	17.6	3	11.8	2	11.8	2	59 - 55
100	53	24.5	13	30.2	16	13.2	7	3.8	2	28.3	15	64 - 60
100	206	34.0	70	18.9	39	22.3	46	2.9	6	21.8	45	65 فأكثر
100	3	66.7	2	0.0	0	33.3	1	0.0	0	0.0	0	لا اعرف
المحافظات												
100	41	53.7	22	17.1	7	17.1	7	4.9	2	7.3	3	نينوى
100	9	22.2	2	11.1	1	44.4	4	0.0	0	22.2	2	كركوك
100	108	31.5	34	20.4	22	20.4	22	0.0	0	27.8	30	بغداد
100	12	41.7	5	0.0	0	8.3	1	33.3	4	16.7	2	بابل
100	23	26.1	6	30.4	7	17.4	4	0.0	0	26.1	6	كربلاء
100	19	21.1	4	31.6	6	15.8	3	10.5	2	21.1	4	النجف
100	27	29.6	8	25.9	7	18.5	5	0.0	0	25.9	7	القادسية
100	17	17.6	3	29.4	5	29.4	5	11.8	2	11.8	2	ميسان
100	37	43.2	16	16.2	6	18.9	7	0.0	0	21.6	8	البصرة
100	293	34.1	100	20.8	61	19.8	58	3.4	10	21.8	64	الإجمالي

نتج

الحالة الزوجية للإناث												التفاصيل
المجموع		أعزب		مطلق		أرمل		منفصل		متزوج		
%	عدد	%	عدد	%	عدد	%	عدد	%	عدد	%	عدد	
100	16	75.0	12	6.3	1	18.8	3	0.0	0	0.0	0	أقل من 50 سنة
100	17	29.4	5	29.4	5	17.6	3	11.8	2	11.8	2	54 - 50
100	20	25.0	5	40.0	8	25.0	5	10.0	2	0.0	0	59 - 55
100	29	31.0	9	34.5	10	27.6	8	0.0	0	6.9	2	64 - 60
100	153	33.3	51	12.4	19	47.7	73	0.0	0	6.5	10	65 فأكثر
100	14	50.0	7	0.0	0	50.0	7	0.0	0	0.0	0	لا اعرف
المحافظات												
100	25	20.0	5	36.0	9	44.0	11	0.0	0	0.0	0	نينوى
100	2	0.0	0	50.0	1	50.0	1	0.0	0	0.0	0	كركوك
100	159	41.5	66	12.6	20	38.4	61	1.9	3	5.7	9	بغداد
100	13	23.1	3	7.7	1	46.2	6	7.7	1	15.4	2	بابل
100	13	23.1	3	15.4	2	53.8	7	0.0	0	7.7	1	كربلاء
100	12	33.3	4	25.0	3	33.3	4	0.0	0	8.3	1	النجف
100	8	50.0	4	37.5	3	12.5	1	0.0	0	0.0	0	القادسية
100	6	0.0	0	0.0	0	83.3	5	0.0	0	16.7	1	ميسان
100	11	36.4	4	36.4	4	27.3	3	0.0	0	0.0	0	البصرة
100	249	35.7	89	17.3	43	39.8	99	1.6	4	5.6	14	الإجمالي

نتائج

الحالة الزوجية لإجمالي المسنين												التفاصيل
المجموع		أعزب		مطلق		أرمل		منفصل		متزوج		
%	عدد	%	عدد	%	عدد	%	عدد	%	عدد	%	عدد	
100	23	73.9	17	13.0	3	13.0	3	0.0	0	0.0	0	اقل من 50 سنة
100	24	29.2	7	29.2	7	16.7	4	8.3	2	16.7	4	54 – 50
100	37	35.1	13	27.0	10	21.6	8	10.8	4	5.4	2	59 – 55
100	82	26.8	22	31.7	26	18.3	15	2.4	2	20.7	17	64 – 60
100	359	33.7	121	16.2	58	33.1	119	1.7	6	15.3	55	65 فأكثر
100	17	52.9	9	0.0	0	47.1	8	0.0	0	0.0	0	لا اعرف
المحافظات												
100	66	40.9	27	24.2	16	27.3	18	3.0	2	4.5	3	نينوى
100	11	18.2	2	18.2	2	45.5	5	0.0	0	18.2	2	كركوك
100	267	37.5	100	15.7	42	31.1	83	1.1	3	14.6	39	بغداد
100	25	32.0	8	4.0	1	28.0	7	20.0	5	16.0	4	بابل
100	36	25.0	9	25.0	9	30.6	11	0.0	0	19.4	7	كربلاء
100	31	25.8	8	29.0	9	22.6	7	6.5	2	16.1	5	النجف
100	35	34.3	12	28.6	10	17.1	6	0.0	0	20.0	7	القادسية
100	23	13.0	3	21.7	5	43.5	10	8.7	2	13.0	3	ميسان
100	48	41.7	20	20.8	10	20.8	10	0.0	0	16.7	8	البصرة
100	542	34.9	189	19.2	104	29.0	157	2.6	14	14.4	78	الإجمالي

جدول (37) عدد مرات الزواج للمسنين في دور الرعاية حسب الجنس والمحافظه

عدد مرات الزواج للمسنين الذكور										
المجموع		ثلاث مرات فأكثر		مرتان		مرة واحدة		لم يتزوج ابدا		التفاصيل
%	عدد	%	عدد	%	عدد	%	عدد	%	عدد	
100	7	0.0	0	0.0	0	28.6	2	71.4	5	اقل من 50 سنة
100	7	0.0	0	14.3	1	57.1	4	28.6	2	50 - 54
100	17	0.0	0	5.9	1	47.1	8	47.1	8	55 - 59
100	53	9.4	5	5.7	3	60.4	32	24.5	13	60 - 64
100	206	6.3	13	9.2	19	50.5	104	34.0	70	65 فأكثر
100	3	0.0	0	0.0	0	33.3	1	66.7	2	لا اعرف
المحافظات										
100	41	2.4	1	9.8	4	34.1	14	53.7	22	نينوى
100	9	0.0	0	11.1	1	66.7	6	22.2	2	كركوك
100	108	7.4	8	4.6	5	56.5	61	31.5	34	بغداد
100	12	0.0	0	0.0	0	58.3	7	41.7	5	بابل
100	23	13.0	3	17.4	4	43.5	10	26.1	6	كربلاء
100	19	5.3	1	5.3	1	68.4	13	21.1	4	النجف
100	27	7.4	2	14.8	4	48.1	13	29.6	8	القادسية
100	17	0.0	0	17.6	3	64.7	11	17.6	3	ميسان
100	37	8.1	3	5.4	2	43.2	16	43.2	16	البصرة
100	293	6.1	18	8.2	24	51.5	151	34.1	100	الإجمالي

تابع

عدد مرات الزواج للمسنين الاثنا

المجموع		ثلاث مرات فأكثر		مرتان		مرة واحدة		لم يتزوج ابدا		التفاصيل
%	عدد	%	عدد	%	عدد	%	عدد	%	عدد	
100	16	0.0	0	0.0	0	25.0	4	75.0	12	اقل من 50 سنة
100	17	0.0	0	5.9	1	64.7	11	29.4	5	54 - 50
100	20	0.0	0	15.0	3	60.0	12	25.0	5	59 - 55
100	29	0.0	0	6.9	2	62.1	18	31.0	9	64 - 60
100	153	0.7	1	5.9	9	60.1	92	33.3	51	65 فأكثر
100	14	0.0	0	0.0	0	50.0	7	50.0	7	لا اعرف
المحافظات										
100	25	0.0	0	0.0	0	80.0	20	20.0	5	نينوى
100	2	0.0	0	0.0	0	100.0	2	0.0	0	كركوك
100	159	0.0	0	5.7	9	52.8	84	41.5	66	بغداد
100	13	0.0	0	0.0	0	76.9	10	23.1	3	بابل
100	13	0.0	0	0.0	0	76.9	10	23.1	3	كربلاء
100	12	0.0	0	25.0	3	41.7	5	33.3	4	النجف
100	8	0.0	0	12.5	1	37.5	3	50.0	4	القادسية
100	6	0.0	0	33.3	2	66.7	4	0.0	0	ميسان
100	11	9.1	1	0.0	0	54.5	6	36.4	4	البصرة
100	249	0.4	1	6.0	15	57.8	144	35.7	89	الإجمالي

نتج

عدد مرات الزواج لإجمالي المسنين

المجموع		ثلاث مرات فأكثر		مرتان		مرة واحدة		لم يتزوج ابدا		التفاصيل
%	عدد	%	عدد	%	عدد	%	عدد	%	عدد	
100	23	0.0	0	0.0	0	26.1	6	73.9	17	أقل من 50 سنة
100	24	0.0	0	8.3	2	62.5	15	29.2	7	54 – 50
100	37	0.0	0	10.8	4	54.1	20	35.1	13	59 – 55
100	82	6.1	5	6.1	5	61.0	50	26.8	22	64 – 60
100	359	3.9	14	7.8	28	54.6	196	33.7	121	65 فأكثر
100	17	0.0	0	0.0	0	47.1	8	52.9	9	لا اعرف
المحافظات										
100	66	1.5	1	6.1	4	51.5	34	40.9	27	نينوى
100	11	0.0	0	9.1	1	72.7	8	18.2	2	كركوك
100	267	3.0	8	5.2	14	54.3	145	37.5	100	بغداد
100	25	0.0	0	0.	0	68.0	17	32.0	8	بابل
100	36	8.3	3	11.1	4	55.6	20	25.0	9	كربلاء
100	31	3.2	1	12.9	4	58.1	18	25.8	8	النجف
100	35	5.7	2	14.3	5	45.7	16	34.3	12	القادسية
100	23	0.0	0	21.7	5	65.2	15	13.0	3	ميسان
100	48	8.3	4	4.2	2	45.8	22	41.7	20	البصرة
100	542	3.5	19	7.2	39	54.4	295	34.9	189	الإجمالي

جدول (38) التوزيع النسبي للمسنين في دور الرعاية الذين لديهم أولاد حسب الفئات العمرية والمحافظات

المجموع		لا		نعم		التفاصيل
%	عدد	%	عدد	%	عدد	
100	6	50.0	3	50.0	3	اقل من 50 سنة
100	17	35.3	6	64.7	11	54 – 50
100	24	29.2	7	70.8	17	59 – 55
100	60	18.3	11	81.7	49	64 – 60
100	238	31.5	75	68.5	163	65 فأكثر
100	8	50.0	4	50.0	4	لا اعرف
المحافظات						
100	39	35.9	14	64.1	25	نينوى
100	9	11.1	1	88.9	8	كركوك
100	167	30.5	51	69.5	116	بغداد
100	17	47.1	8	52.9	9	بابل
100	27	25.9	7	74.1	20	كربلاء
100	23	26.1	6	73.9	17	النجف
100	23	17.4	4	82.6	19	القادسية
100	20	25.0	5	75.0	15	ميسان
100	28	35.7	10	64.3	18	البصرة
100	353	30.0	106	70.0	247	المجموع

جدول (39) التوزيع النسبي للمسنين في دور الرعاية الذين لديهم أخوة حسب الفئات العمرية والمحافظات

المجموع		لا		نعم		التفاصيل
%	عدد	%	عدد	%	عدد	
100	23	21.7	5	78.3	18	اقل من 50 سنة
100	24	25.0	6	75.0	18	50 – 54
100	37	21.6	8	78.4	29	55 – 59
100	82	18.3	15	81.7	67	60 – 64
100	359	24.5	88	75.5	271	65 فأكثر
100	17	41.2	7	58.8	10	لا اعرف
المحافظات						
100	66	21.2	14	78.8	52	نينوى
100	11	36.4	4	63.6	7	كركوك
100	267	20.2	54	79.8	213	بغداد
100	25	36.0	9	64.0	16	بابل
100	36	55.6	20	44.4	16	كربلاء
100	31	6.5	2	93.5	29	النجف
100	35	20.0	7	80.0	28	القادسية
100	23	21.7	5	78.3	18	ميسان
100	48	29.2	14	70.8	34	البصرة
100	542	23.8	129	76.2	413	المجموع

جدول (40) التوزيع النسبي للمسنين خلال فترة وجودهم في دور الرعاية حسب الفئات العمرية والمحافظات

كم مضى على وجودك في الدار										التفاصيل
المجموع		لا أعرف		أكثر من سنة		سنة واحدة		أقل من سنة		
%	عدد	%	عدد	%	عدد	%	عدد	%	عدد	
100	23	0.	0	65.2	15	17.4	4	17.4	4	اقل من 50 سنة
100	24	0.	0	45.8	11	16.7	4	37.5	9	54 – 50
100	37	0.	0	48.6	18	8.1	3	43.2	16	59 – 55
100	82	0.	0	51.2	42	18.3	15	30.5	25	64 – 60
100	359	0.	0	55.7	200	10.9	39	33.4	120	65 فأكثر
100	17	0.	0	64.7	11	5.9	1	29.4	5	لا اعرف
المحافظات										
100	66	0.	0	51.5	34	18.2	12	30.3	20	نينوى
100	11	0.	0	0.	0	0.	0	100.0	11	كركوك
100	267	0.	0	54.3	145	11.6	31	34.1	91	بغداد
100	25	0.	0	44.0	11	8.0	2	48.0	12	بابل
100	36	0.	0	61.1	22	5.6	2	33.3	12	كربلاء
100	31	0.	0	74.2	23	0.	0	25.8	8	النجف
100	35	0.	0	48.6	17	17.1	6	34.3	12	القادسية
100	23	0.	0	34.8	8	39.1	9	26.1	6	ميسان
100	48	0.	0	77.1	37	8.3	4	14.6	7	البصرة
100	542	0.	0	54.8	297	12.2	66	33.0	179	المجموع

جدول (41) التوزيع النسبي للمسنين في دور الرعاية الذين يمارسون العمل طوال حياتهم حسب الفئات العمرية والمحافظة

هل مارست عملاً طوال حياتك						التفاصيل
المجموع		لا		نعم		
%	عدد	%	عدد	%	عدد	
100	23	69.6	16	30.4	7	اقل من 50 سنة
100	24	66.7	16	33.3	8	54 – 50
100	37	32.4	12	67.6	25	59 – 55
100	82	24.4	20	75.6	62	64 – 60
100	359	29.5	106	70.5	253	65 فأكثر
100	17	70.6	12	29.4	5	لا اعرف
المحافظات						
100	66	37.9	25	62.1	41	نينوى
100	11	18.2	2	81.8	9	كركوك
100	267	35.6	95	64.4	172	بغداد
100	25	52.0	13	48.0	12	بابل
100	36	41.7	15	58.3	21	كربلاء
100	31	35.5	11	64.5	20	النجف
100	35	14.3	5	85.7	30	القادسية
100	23	21.7	5	78.3	18	ميسان
100	48	22.9	11	77.1	37	البصرة
100	542	33.6	182	66.4	360	المجموع

جدول (42) التوزيع النسبي للمسنين في دور الرعاية حسب أرائهم عن بعض الأمور وحسب الجنس والمحافظة

الجنس ذكر					
هل ان الأسباب المادية والاجتماعية احد أسباب الإساءة					المحافظة
إجمالي	غالباً	أحياناً	لا	نعم	
100	2.4	0.0	0.0	97.6	نينوى
100	0.0	0.0	0.0	100	كركوك
100	0.0	3.7	0.9	95.4	بغداد
100	0.0	0.0	0.0	100	بابل
100	4.3	4.3	8.7	82.6	كربلاء
100	0.0	10.5	5.3	84.2	النجف
100	29.6	22.2	7.4	40.7	القادسية
100	11.8	17.6	0.0	70.6	ميسان
100	0.0	0.0	0.0	100	البصرة
100	4.1	5.5	2.0	88.4	الإجمالي
الجنس إناث					
هل ان الأسباب المادية والاجتماعية احد أسباب الإساءة					المحافظة
إجمالي	غالباً	أحياناً	لا	نعم	
100	0.0	0.0	0.0	100	نينوى
100	0.0	0.0	0.0	100	كركوك
100	0.0	0.0	1.3	98.7	بغداد
100	0.0	7.7	0.0	92.3	بابل
100	0.0	0.0	30.8	69.2	كربلاء
100	0.0	8.3	0.0	91.7	النجف
100	37.5	12.5	0.0	50.0	القادسية
100	33.3	33.3	0.0	33.3	ميسان
100	0.0	0.0	0.0	100	البصرة
100	2.0	2.0	2.4	93.6	الإجمالي
إجمالي المسنين					
هل ان الأسباب المادية والاجتماعية احد أسباب الإساءة					المحافظة
إجمالي	غالباً	أحياناً	لا	نعم	
100	1.5	0.0	0.0	98.5	نينوى
100	0.0	0.0	0.0	100	كركوك
100	0.0	1.5	1.1	97.4	بغداد
100	0.0	4.0	0.0	96.0	بابل
100	2.8	2.8	16.7	77.8	كربلاء
100	0.0	9.7	3.2	87.1	النجف
100	31.4	20.0	5.7	42.9	القادسية
100	17.4	21.7	0.0	60.9	ميسان
100	0.0	0.0	0.0	100	البصرة
100	3.1	3.9	2.2	90.8	الإجمالي

جدول (43) التوزيع النسبي للمسنين في دور الرعاية الذين يمارسون العمل طوال حياتهم حسب الجنس والمحافظة

الجنس ذكر			
المحافظة	نعم	لا	إجمالي
نينوى	92.7	7.3	100
كركوك	88.9	11.1	100
بغداد	97.2	2.8	100
بابل	83.3	16.7	100
كربلاء	82.6	17.4	100
النجف	94.7	5.3	100
القادسية	96.3	3.7	100
ميسان	94.1	5.9	100
البصرة	97.3	2.7	100
الإجمالي	94.2	5.8	100
الجنس إناث			
المحافظة	نعم	لا	إجمالي
نينوى	12.0	88.0	100
كركوك	50.0	50.0	100
بغداد	42.1	57.9	100
بابل	15.4	84.6	100
كربلاء	15.4	84.6	100
النجف	16.7	83.3	100
القادسية	50.0	50.0	100
ميسان	33.3	66.7	100
البصرة	9.1	90.9	100
الإجمالي	33.7	66.3	100
إجمالي المسنين			
المحافظة	نعم	لا	إجمالي
نينوى	62.1	37.9	100
كركوك	81.8	18.2	100
بغداد	64.4	35.6	100
بابل	48.0	52.0	100
كربلاء	58.3	41.7	100
النجف	64.5	35.5	100
القادسية	85.7	14.3	100
ميسان	78.3	21.7	100
البصرة	77.1	22.9	100
الإجمالي	66.4	33.6	100

جدول (44) توزيع المسنين العاملين في دور الرعاية حسب نوع العمل والجنس والمحافظة

الجنس ذكر						
المحافظة	عمل في القطاع العام	عمل في القطاع الحكومي	عمل في القطاع الخاص	عمل في القطاع المختلط	عمل زراعي	المجموع
نينوى	0.0	0.0	55.3	0.0	0.0	100
كركوك	0.0	0.0	50.0	0.0	0.0	100
بغداد	4.8	4.5	50.5	3.8	0.0	100
بابل	0.0	0.0	50.0	0.0	0.0	100
كربلاء	0.0	0.0	36.8	0.0	0.0	100
النجف	0.0	0.0	50.0	0.0	0.0	100
القادسية	19.2	0.0	38.5	0.0	3.8	100
ميسان	12.5	0.0	43.8	0.0	0.0	100
البصرة	2.8	0.0	66.7	0.0	0.0	100
الإجمالي	4.7	3.6	50.7	1.4	0.4	100
الجنس أنثى						
المحافظة	عمل في القطاع العام	عمل في القطاع الحكومي	عمل في القطاع الخاص	عمل في القطاع المختلط	عمل زراعي	المجموع
نينوى	0.0	33.3	66.7	0.0	0.0	100
كركوك	0.0	100	0.0	0.0	0.0	100
بغداد	4.5	73.1	20.9	1.5	0.0	100
بابل	0.0	0.0	100	0.0	0.0	100
كربلاء	0.0	100	0.0	0.0	0.0	100
النجف	0.0	100	0.0	0.0	0.0	100
القادسية	0.0	50.0	25.0	0.0	25.0	100
ميسان	0.0	100	0.0	0.0	0.0	100
البصرة	0.0	0.0	100	0.0	0.0	100
الإجمالي	3.6	70.2	23.8	1.2	1.2	100
إجمالي المسنين						
المحافظة	عمل في القطاع العام	عمل في القطاع الحكومي	عمل في القطاع الخاص	عمل في القطاع المختلط	عمل زراعي	المجموع
نينوى	0.0	43.9	56.1	0.0	0.0	100
كركوك	0.0	55.6	44.4	0.0	0.0	100
بغداد	4.7	53.5	39.0	2.9	0.0	100
بابل	0.0	41.7	58.3	0.0	0.0	100
كربلاء	0.0	66.7	33.3	0.0	0.0	100
النجف	0.0	55.0	45.0	0.0	0.0	100
القادسية	16.7	40.0	36.7	0.0	6.7	100
ميسان	11.1	50.0	38.9	0.0	0.0	100
البصرة	2.7	29.7	67.6	0.0	0.0	100
الإجمالي	4.4	49.2	44.4	1.4	0.6	100

جدول (45) التوزيع النسبي للمسنين في دور الرعاية حسب أرائهم عن بعض الأمور وحسب الجنس والمحافظة

الجنس ذكر					
هل تعتبر وجودك في دار رعاية المسنين إساءة لك من قبل أبنائك أو أقاربك أو المجتمع					المحافظة
إجمالي	غالباً	أحياناً	لا	نعم	
100	2.4	0.0	0.0	97.6	نينوى
100	0.0	0.0	0.0	100	كركوك
100	0.0	0.9	3.7	95.4	بغداد
100	0.0	0.0	0.0	100	بابل
100	0.0	4.3	4.3	91.3	كربلاء
100	5.3	10.5	5.3	78.9	النجف
100	11.1	40.7	11.1	37.0	القادسية
100	5.9	11.8	5.9	76.5	ميسان
100	0.0	0.0	0.0	100	البصرة
100	2.0	5.8	3.4	88.7	الإجمالي
الجنس إنثى					
هل تعتبر وجودك في دار رعاية المسنين إساءة لك من قبل أبنائك أو أقاربك أو المجتمع					المحافظة
إجمالي	غالباً	أحياناً	لا	نعم	
100	0.0	0.0	0.0	100	نينوى
100	0.0	0.0	0.0	100	كركوك
100	0.0	0.0	1.9	98.1	بغداد
100	0.0	7.7	7.7	84.6	بابل
100	0.0	0.0	23.1	76.9	كربلاء
100	0.0	0.0	0.0	100	النجف
100	0.0	25.0	25.0	50.0	القادسية
100	0.0	16.7	33.3	50.0	ميسان
100	0.0	0.0	0.0	100	البصرة
100	0.0	1.6	4.4	94.0	الإجمالي
إجمالي المسنين					
هل تعتبر وجودك في دار رعاية المسنين إساءة لك من قبل أبنائك أو أقاربك أو المجتمع					المحافظة
إجمالي	غالباً	أحياناً	لا	نعم	
100	1.5	0.0	0.0	98.5	نينوى
100	0.0	0.0	0.0	100	كركوك
100	0.0	0.4	2.6	97.0	بغداد
100	0.0	4.0	4.0	92.0	بابل
100	0.0	2.8	11.1	86.1	كربلاء
100	3.2	6.5	3.2	87.1	النجف
100	8.6	37.1	14.3	40.0	القادسية
100	4.3	13.0	13.0	69.6	ميسان
100	0.0	0.0	0.0	100	البصرة
100	1.1	3.9	3.9	91.1	الإجمالي

جدول (46) التوزيع النسبي للمسنين في دور الرعاية حسب أرائهم عن بعض الأمور وحسب الجنس والمحافظة

الجنس ذكر					
هل ان الأسباب المادية والاجتماعية احد أسباب الإساءة					المحافظة
إجمالي	غالباً	أحياناً	لا	نعم	
100	2.4	0.0	0.0	97.6	نينوى
100	0.0	0.0	0.0	100	كركوك
100	0.0	3.7	0.9	95.4	بغداد
100	0.0	0.0	0.0	100	بابل
100	4.3	4.3	8.7	82.6	كربلاء
100	0.0	10.5	5.3	84.2	النجف
100	29.6	22.2	7.4	40.7	القادسية
100	11.8	17.6	0.0	70.6	ميسان
100	0.0	0.0	0.0	100	البصرة
100	4.1	5.5	2.0	88.4	الإجمالي
الجنس إنثى					
هل ان الأسباب المادية والاجتماعية احد أسباب الإساءة					المحافظة
إجمالي	غالباً	أحياناً	لا	نعم	
100	0.0	0.0	0.0	100	نينوى
100	0.0	0.0	0.0	100	كركوك
100	0.0	0.0	1.3	98.7	بغداد
100	0.0	7.7	0.0	92.3	بابل
100	0.0	0.0	30.8	69.2	كربلاء
100	0.0	8.3	0.0	91.7	النجف
100	37.5	12.5	0.0	50.0	القادسية
100	33.3	33.3	0.0	33.3	ميسان
100	0.0	0.0	0.0	100	البصرة
100	2.0	2.0	2.4	93.6	الإجمالي
إجمالي المسنين					
هل ان الأسباب المادية والاجتماعية احد أسباب الإساءة					المحافظة
إجمالي	غالباً	أحياناً	لا	نعم	
100	1.5	0.0	0.0	98.5	نينوى
100	0.0	0.0	0.0	100	كركوك
100	0.0	1.5	1.1	97.4	بغداد
100	0.0	4.0	0.0	96.0	بابل
100	2.8	2.8	16.7	77.8	كربلاء
100	0.0	9.7	3.2	87.1	النجف
100	31.4	20.0	5.7	42.9	القادسية
100	17.4	21.7	0.0	60.9	ميسان
100	0.0	0.0	0.0	100	البصرة
100	3.1	3.9	2.2	90.8	الإجمالي

جدول (47) التوزيع النسبي للمسنين في دور الرعاية حسب أرائهم عن بعض الأمور وحسب الجنس والمحافظة

الجنس ذكر					
هل تجد الرعاية الكافية في دور رعاية المسنين					المحافظة
إجمالي	غالباً	أحياناً	لا	نعم	
100	0.0	0.0	29.3	70.7	نينوى
100	0.0	0.0	44.4	55.6	كركوك
100	0.9	4.6	10.2	84.3	بغداد
100	0.0	0.0	0.0	100	بابل
100	0.0	4.3	13.0	82.6	كربلاء
100	10.5	0.0	15.8	73.7	النجف
100	7.4	14.8	7.4	70.4	القادسية
100	5.9	23.5	0.0	70.6	ميسان
100	0.0	0.0	75.7	24.3	البصرة
100	2.0	4.8	21.5	71.7	الإجمالي
الجنس إنثى					
هل تجد الرعاية الكافية في دور رعاية المسنين					المحافظة
إجمالي	غالباً	أحياناً	لا	نعم	
100	0.0	0.0	40.0	60.0	نينوى
100	0.0	0.0	0.0	100	كركوك
100	0.0	3.1	27.7	69.2	بغداد
100	0.0	7.7	0.0	92.3	بابل
100	0.0	0.0	23.1	76.9	كربلاء
100	0.0	0.0	41.7	58.3	النجف
100	0.0	12.5	0.0	87.5	القادسية
100	0.0	16.7	0.0	83.3	ميسان
100	0.0	0.0	100	0.0	البصرة
100	0.0	3.2	29.3	67.5	الإجمالي
إجمالي المسنين					
هل تجد الرعاية الكافية في دور رعاية المسنين					المحافظة
إجمالي	غالباً	أحياناً	لا	نعم	
100	0.0	0.0	33.3	66.7	نينوى
100	0.0	0.0	36.4	63.6	كركوك
100	0.4	3.7	20.6	75.3	بغداد
100	0.0	4.0	0.0	96.0	بابل
100	0.0	2.8	16.7	80.6	كربلاء
100	6.5	0.0	25.8	67.7	النجف
100	5.7	14.3	5.7	74.3	القادسية
100	4.3	21.7	0.0	73.9	ميسان
100	0.0	0.0	81.3	18.8	البصرة
100	1.1	4.1	25.1	69.7	الإجمالي

جدول (48) التوزيع النسبي للمسنين في دور الرعاية حسب أرائهم عن بعض الأمور وحسب الجنس والمحافظة

الجنس ذكر					
هل تجد دعم نفسي في دور رعاية المسنين					المحافظة
إجمالي	غالباً	أحياناً	لا	نعم	
100	0.0	0.0	63.4	36.6	نينوى
100	0.0	0.0	77.8	22.2	كركوك
100	0.0	0.0	67.6	32.4	بغداد
100	0.0	0.0	0.0	100	بابل
100	0.0	0.0	21.7	78.3	كربلاء
100	0.0	0.0	36.8	63.2	النجف
100	0.0	0.0	66.7	33.3	القادسية
100	0.0	0.0	47.1	52.9	ميسان
100	0.0	0.0	94.6	5.4	البصرة
100	0.0	0.0	61.1	38.9	الإجمالي
الجنس إنثى					
هل تجد دعم نفسي في دور رعاية المسنين					المحافظة
إجمالي	غالباً	أحياناً	لا	نعم	
100	0.0	0.0	48.0	52.0	نينوى
100	0.0	0.0	0.0	100	كركوك
100	0.0	0.0	66.7	33.3	بغداد
100	0.0	0.0	7.7	92.3	بابل
100	0.0	0.0	23.1	76.9	كربلاء
100	0.0	0.0	66.7	33.3	النجف
100	0.0	0.0	25.0	75.0	القادسية
100	0.0	0.0	33.3	66.7	ميسان
100	0.0	0.0	100	0.0	البصرة
100	0.0	0.0	58.2	41.8	الإجمالي
إجمالي المسنين					
هل تجد دعم نفسي في دور رعاية المسنين					المحافظة
إجمالي	غالباً	أحياناً	لا	نعم	
100	0.0	0.0	57.6	42.4	نينوى
100	0.0	0.0	63.6	36.4	كركوك
100	0.0	0.0	67.0	33.0	بغداد
100	0.0	0.0	4.0	96.0	بابل
100	0.0	0.0	22.2	77.8	كربلاء
100	0.0	0.0	48.4	51.6	النجف
100	0.0	0.0	57.1	42.9	القادسية
100	0.0	0.0	43.5	56.5	ميسان
100	0.0	0.0	95.8	4.2	البصرة
100	0.0	0.0	59.8	40.2	الإجمالي

جدول (49) التوزيع النسبي للمسنين في دور الرعاية الذين يستخدمون الأنترنت حسب الجنس والمحافظة

الجنس ذكر			
المحافظة	نعم	لا	إجمالي
نينوى	0.0	100	100
كركوك	0.0	100	100
بغداد	0.9	99.1	100
بابل	0.0	100	100
كربلاء	0.0	100	100
النجف	5.3	94.7	100
القادسية	3.7	96.3	100
ميسان	0.0	100	100
البصرة	0.0	100	100
الإجمالي	1.0	99.0	100
الجنس إناث			
المحافظة	نعم	لا	إجمالي
نينوى	0.0	100	100
كركوك	0.0	100	100
بغداد	0.0	100	100
بابل	7.7	92.3	100
كربلاء	0.0	100	100
النجف	0.0	100	100
القادسية	0.0	100	100
ميسان	0.0	100	100
البصرة	0.0	100	100
الإجمالي	0.4	99.6	100
إجمالي المسنين			
المحافظة	نعم	لا	إجمالي
نينوى	0.0	100	100
كركوك	0.0	100	100
بغداد	0.4	99.6	100
بابل	4.0	96.0	100
كربلاء	0.0	100	100
النجف	3.2	96.8	100
القادسية	2.9	97.1	100
ميسان	0.0	100	100
البصرة	0.0	100	100
الإجمالي	0.7	99.3	100

جدول (50) التوزيع النسبي للمسنين في دور الرعاية الذين يستخدمون الهاتف النقال حسب الجنس والمحافظة

الجنس ذكراً			
المحافظة	نعم	لا	إجمالي
نينوى	43.9	56.1	100
كركوك	77.8	22.2	100
بغداد	60.2	39.8	100
بابل	58.3	41.7	100
كربلاء	56.5	43.5	100
النجف	68.4	31.6	100
القادسية	55.6	44.4	100
ميسان	52.9	47.1	100
البصرة	27.0	73.0	100
الإجمالي	53.6	46.4	100
الجنس إناثاً			
المحافظة	نعم	لا	إجمالي
نينوى	40.0	60.0	100
كركوك	100	0.0	100
بغداد	53.5	46.5	100
بابل	69.2	30.8	100
كربلاء	30.8	69.2	100
النجف	33.3	66.7	100
القادسية	37.5	62.5	100
ميسان	50.0	50.0	100
البصرة	27.3	72.7	100
الإجمالي	49.4	50.6	100
إجمالي المسنين			
المحافظة	نعم	لا	إجمالي
نينوى	42.4	57.6	100
كركوك	81.8	18.2	100
بغداد	56.2	43.8	100
بابل	64.0	36.0	100
كربلاء	47.2	52.8	100
النجف	54.8	45.2	100
القادسية	51.4	48.6	100
ميسان	52.2	47.8	100
البصرة	27.1	72.9	100
الإجمالي	51.7	48.3	100

جدول (51) التوزيع النسبي للمسنين في دور الرعاية الذين يواصلهم الاهل بالزيارات والاتصالات حسب الجنس والمحافظة

الجنس ذكر			
المحافظة	نعم	لا	إجمالي
نينوى	36.6	63.4	100
كركوك	44.4	55.6	100
بغداد	44.4	55.6	100
بابل	41.7	58.3	100
كربلاء	26.1	73.9	100
النجف	52.6	47.4	100
القادسية	25.9	74.1	100
ميسان	29.4	70.6	100
البصرة	40.5	59.5	100
الإجمالي	39.2	60.8	100
الجنس إنثى			
المحافظة	نعم	لا	إجمالي
نينوى	36.0	64.0	100
كركوك	50.0	50.0	100
بغداد	42.8	57.2	100
بابل	46.2	53.8	100
كربلاء	23.1	76.9	100
النجف	58.3	41.7	100
القادسية	25.0	75.0	100
ميسان	33.3	66.7	100
البصرة	90.9	9.1	100
الإجمالي	43.4	56.6	100
إجمالي المسنين			
المحافظة	نعم	لا	إجمالي
نينوى	36.4	63.6	100
كركوك	45.5	54.5	100
بغداد	43.4	56.6	100
بابل	44.0	56.0	100
كربلاء	25.0	75.0	100
النجف	54.8	45.2	100
القادسية	25.7	74.3	100
ميسان	30.4	69.6	100
البصرة	52.1	47.9	100
الإجمالي	41.1	58.9	100

جدول (52) التوزيع النسبي للمسنين في دور الرعاية الذين يمارسون بعض العادات والأنشطة حسب الجنس والمحافظة

الجنس ذكر			
ممارسة التدخين			التفاصيل
إجمالي	لا	نعم	
100	57.1	42.9	أقل من 50
100	57.1	42.9	50 - 54
100	47.1	52.9	55 - 59
100	43.4	56.6	60 - 64
100	59.7	40.3	65 فأكثر
المستوى التعليمي			
100	62.5	37.5	أمي
100	70.3	29.7	يقرا ويكتب
100	47.0	53.0	ابتدائية
100	65.0	35.0	متوسطة
100	57.1	42.9	إعدادية
100	25.0	75.0	بكالوريوس فأعلى
المحافظات			
100	53.7	46.3	نينوى
100	77.8	22.2	كركوك
100	59.3	40.7	بغداد
100	8.3	91.7	بابل
100	39.1	60.9	كربلاء
100	73.7	26.3	النجف
100	51.9	48.1	القادسية
100	41.2	58.8	ميسان
100	73.0	27.0	البصرة
100	56.3	43.7	الإجمالي

يتبع

الجنس إنثى			
ممارسة التدخين			التفاصيل
إجمالي	لا	نعم	
100	87.5	12.5	أقل من 50
100	88.2	11.8	50 - 54
100	80.0	20.0	55 - 59
100	93.1	6.9	60 - 64
100	90.8	9.2	65 فأكثر
المستوى التعليمي			
100	93.2	6.8	أمي
100	96.3	3.7	يقرا ويكتب
100	81.3	18.8	ابتدائية
100	78.9	21.1	متوسطة
100	89.5	10.5	إعدادية
100	88.6	11.4	بكالوريوس فأعلى
المحافظات			
100	88.0	12.0	نينوى
100	100	0.0	كركوك
100	91.8	8.2	بغداد
100	61.5	38.5	بابل
100	84.6	15.4	كربلاء
100	83.3	16.7	النجف
100	100	0.0	القادسية
100	100	0.0	ميسان
100	100	0.0	البصرة
100	90.0	10.0	الإجمالي

إجمالي المسنين			
ممارسة التدخين			التفاصيل
إجمالي	لا	نعم	
100	78.3	21.7	أقل من 50
100	79.2	20.8	54 - 50
100	64.9	35.1	59 - 55
100	61.0	39.0	64 - 60
100	73.0	27.0	65 فأكثر
المستوى التعليمي			
100	78.7	21.3	أمي
100	81.3	18.8	يقرا ويكتب
100	58.2	41.8	ابتدائية
100	71.8	28.2	متوسطة
100	67.2	32.8	إعدادية
100	62.7	37.3	بكالوريوس فأعلى
المحافظات			
100	66.7	33.3	نينوى
100	81.8	18.2	كركوك
100	78.7	21.3	بغداد
100	36.0	64.0	بابل
100	55.6	44.4	كربلاء
100	77.4	22.6	النجف
100	62.9	37.1	القادسية
100	56.5	43.5	ميسان
100	79.2	20.8	البصرة
100	71.8	28.2	الإجمالي

جدول (53) التوزيع النسبي للمسنين في دور الرعاية الذين يمارسون بعض العادات والأنشطة حسب الجنس والمحافظة

الجنس ذكر			
ممارسة شرب التريكة			التفاصيل
إجمالي	لا	نعم	
100	100	0.0	أقل من 50
100	100	0.0	50 - 54
100	100	0.0	55 - 59
100	94.3	5.7	60 - 64
100	100	0.0	65 فأكثر
المستوى التعليمي			
100	100	0.0	أمي
100	97.3	2.7	يقرا ويكتب
100	97.0	3.0	ابتدائية
100	100	0.0	متوسطة
100	100	0.0	إعدادية
100	100	0.0	بكالوريوس فأعلى
المحافظات			
100	100	0.0	نينوى
100	100	0.0	كركوك
100	99.1	0.9	بغداد
100	100	0.0	بابل
100	100	0.0	كربلاء
100	94.7	5.3	النجف
100	100	0.0	القادسية
100	94.1	5.9	ميسان
100	100	0.0	البصرة
100	99.0	1.0	الإجمالي

يتبع

الجنس إنثى			
ممارسة شرب التريكة			التفاصيل
إجمالي	لا	نعم	
100	100	0.0	أقل من 50
100	100	0.0	50 - 54
100	100	0.0	55 - 59
100	100	0.0	60 - 64
100	100	0.0	65 فأكثر
المستوى التعليمي			
100	100	0.0	أمي
100	100	0.0	يقرا ويكتب
100	100	0.0	ابتدائية
100	100	0.0	متوسطة
100	100	0.0	إعدادية
100	100	0.0	بكالوريوس فأعلى
المحافظات			
100	100	0.0	نينوى
100	100	0.0	كركوك
100	100	0.0	بغداد
100	100	0.0	بابل
100	100	0.0	كربلاء
100	100	0.0	النجف
100	100	0.0	القادسية
100	100	0.0	ميسان
100	100	0.0	البصرة
100	100	0.0	الإجمالي

يتبع

إجمالي المسنين			
ممارسة شرب النركيلة			التفاصيل
إجمالي	لا	نعم	
100	100	0.0	أقل من 50
100	100	0.0	50 - 54
100	100	0.0	55 - 59
100	96.3	3.7	60 - 64
100	100	0.0	65 فأكثر
المستوى التعليمي			
100	100	0.0	أمي
100	98.4	1.6	يقرا ويكتب
100	98.0	2.0	ابتدائية
100	100	0.0	متوسطة
100	100	0.0	إعدادية
100	100	0.0	بكالوريوس فأعلى
المحافظات			
100	100	0.0	نينوى
100	100	0.0	كركوك
100	99.6	0.4	بغداد
100	100	0.0	بابل
100	100	0.0	كربلاء
100	96.8	3.2	النجف
100	100	0.0	القادسية
100	95.7	4.3	ميسان
100	100	0.0	البصرة
100	99.4	0.6	الإجمالي

جدول (54) التوزيع النسبي للمسنين في دور الرعاية الذين يمارسون بعض العادات والأنشطة حسب الجنس والمحافظة

الجنس ذكر			
ممارسة القراءة والمطالعة			التفاصيل
إجمالي	لا	نعم	
100	85.7	14.3	أقل من 50
100	85.7	14.3	50 - 54
100	82.4	17.6	55 - 59
100	83.0	17.0	60 - 64
100	77.2	22.8	65 فأكثر
المستوى التعليمي			
100	99.0	1.0	أمي
100	83.8	16.2	يقرا ويكتب
100	66.7	33.3	ابتدائية
100	60.0	40.0	متوسطة
100	64.3	35.7	إعدادية
100	58.3	41.7	بكالوريوس فأعلى
المحافظات			
100	82.9	17.1	نينوى
100	77.8	22.2	كركوك
100	72.2	27.8	بغداد
100	91.7	8.3	بابل
100	95.7	4.3	كربلاء
100	84.2	15.8	النجف
100	74.1	25.9	القادسية
100	58.8	41.2	ميسان
100	89.2	10.8	البصرة
100	78.8	21.2	الإجمالي

الجنس إنثى			
ممارسة القراءة والمطالعة			التفاصيل
إجمالي	لا	نعم	
100	87.5	12.5	أقل من 50
100	82.4	17.6	50 - 54
100	85.0	15.0	55 - 59
100	82.8	17.2	60 - 64
100	84.3	15.7	65 فأكثر
المستوى التعليمي			
100	99.1	0.9	أمي
100	74.1	25.9	يقرا ويكتب
100	90.6	9.4	ابتدائية
100	63.2	36.8	متوسطة
100	68.4	31.6	إعدادية
100	62.9	37.1	بكالوريوس فأعلى
المحافظات			
100	96.0	4.0	نينوى
100	100	0.0	كركوك
100	82.4	17.6	بغداد
100	100	0.0	بابل
100	92.3	7.7	كربلاء
100	91.7	8.3	النجف
100	50.0	50.0	القادسية
100	66.7	33.3	ميسان
100	100	0.0	البصرة
100	85.1	14.9	الإجمالي

إجمالي المسنين			
ممارسة القراءة والمطالعة			التفاصيل
إجمالي	لا	نعم	
100	87.0	13.0	أقل من 50
100	83.3	16.7	50 - 54
100	83.8	16.2	55 - 59
100	82.9	17.1	60 - 64
100	80.2	19.8	65 فأكثر
المستوى التعليمي			
100	99.1	0.9	أمي
100	79.7	20.3	يقرا ويكتب
100	74.5	25.5	ابتدائية
100	61.5	38.5	متوسطة
100	65.6	34.4	إعدادية
100	61.0	39.0	بكالوريوس فأعلى
المحافظات			
100	87.9	12.1	نينوى
100	81.8	18.2	كركوك
100	78.3	21.7	بغداد
100	96.0	4.0	بابل
100	94.4	5.6	كربلاء
100	87.1	12.9	النجف
100	68.6	31.4	القادسية
100	60.9	39.1	ميسان
100	91.7	8.3	البصرة
100	81.7	18.3	الإجمالي

جدول (55) التوزيع النسبي للمسنين في دور الرعاية الذين يمارسون بعض العادات والأنشطة حسب الجنس والمحافظة

الجنس ذكر			
ممارسة الرياضة			التفاصيل
إجمالي	لا	نعم	
100	100	0.0	أقل من 50
100	100	0.0	50 - 54
100	100	0.0	55 - 59
100	100	0.0	60 - 64
100	98.1	1.9	65 فأكثر
المستوى التعليمي			
100	98.1	1.9	أمي
100	100	0.0	يقرا ويكتب
100	100	0.0	ابتدائية
100	100	0.0	متوسطة
100	97.6	2.4	إعدادية
100	95.8	4.2	بكالوريوس فأعلى
المحافظات			
100	100	0.0	نينوى
100	100	0.0	كركوك
100	98.1	1.9	بغداد
100	100	0.0	بابل
100	100	0.0	كربلاء
100	94.7	5.3	النجف
100	100	0.0	القادسية
100	100	0.0	ميسان
100	97.3	2.7	البصرة
100	98.6	1.4	الإجمالي

يتبع

الجنس إنثى			
ممارسة الرياضة			التفاصيل
إجمالي	لا	نعم	
100	100	0.0	أقل من 50
100	94.1	5.9	50 - 54
100	95.0	5.0	55 - 59
100	100	0.0	60 - 64
100	98.0	2.0	65 فأكثر
المستوى التعليمي			
100	100	0.0	أمي
100	96.3	3.7	يقرا ويكتب
100	96.9	3.1	ابتدائية
100	100	0.0	متوسطة
100	100	0.0	إعدادية
100	91.4	8.6	بكالوريوس فأعلى
المحافظات			
100	100	0.0	نينوى
100	100	0.0	كركوك
100	97.5	2.5	بغداد
100	100	0.0	بابل
100	100	0.0	كربلاء
100	91.7	8.3	النجف
100	100	0.0	القادسية
100	100	0.0	ميسان
100	100	0.0	البصرة
100	98.0	2.0	الإجمالي

اجمالي المسنين			
ممارسة الرياضة			التفاصيل
إجمالي	لا	نعم	
100	100	0.0	أقل من 50
100	95.8	4.2	50 - 54
100	97.3	2.7	55 - 59
100	100	0.0	60 - 64
100	98.1	1.9	65 فأكثر
المستوى التعليمي			
100	99.1	0.9	أمي
100	98.4	1.6	يقرا ويكتب
100	99.0	1.0	ابتدائية
100	100	0.0	متوسطة
100	98.4	1.6	إعدادية
100	93.2	6.8	بكالوريوس فأعلى
المحافظات			
100	100	0.0	نينوى
100	100	0.0	كركوك
100	97.8	2.2	بغداد
100	100	0.0	بابل
100	100	0.0	كربلاء
100	93.5	6.5	النجف
100	100	0.0	القادسية
100	100	0.0	ميسان
100	97.9	2.1	البصرة
100	98.3	1.7	الإجمالي

جدول (56) التوزيع النسبي للمسنين في دور الرعاية الذين يمارسون بعض العادات والأنشطة حسب الجنس والمحافظة

الجنس ذكر			
مشاهدة التلفاز			التفاصيل
إجمالي	لا	نعم	
100	28.6	71.4	أقل من 50
100	42.9	57.1	50 - 54
100	35.3	64.7	55 - 59
100	28.3	71.7	60 - 64
100	25.7	74.3	65 فأكثر
المستوى التعليمي			
100	32.7	67.3	أمي
100	21.6	78.4	يقرا ويكتب
100	24.2	75.8	ابتدائية
100	30.0	70.0	متوسطة
100	21.4	78.6	إعدادية
100	25.0	75.0	بكالوريوس فأعلى
المحافظات			
100	36.6	63.4	نينوى
100	22.2	77.8	كركوك
100	19.4	80.6	بغداد
100	66.7	33.3	بابل
100	26.1	73.9	كربلاء
100	26.3	73.7	النجف
100	40.7	59.3	القادسية
100	17.6	82.4	ميسان
100	21.6	78.4	البصرة
100	27.0	73.0	الإجمالي

الجنس إنثى			
مشاهدة التلفاز			التفاصيل
إجمالي	لا	نعم	
100	25.0	75.0	أقل من 50
100	23.5	76.5	50 - 54
100	40.0	60.0	55 - 59
100	24.1	75.9	60 - 64
100	34.6	65.4	65 فأكثر
المستوى التعليمي			
100	41.0	59.0	أمي
100	22.2	77.8	يقرا ويكتب
100	43.8	56.3	ابتدائية
100	5.3	94.7	متوسطة
100	26.3	73.7	إعدادية
100	17.1	82.9	بكالوريوس فأعلى
المحافظات			
100	52.0	48.0	نينوى
100	0.0	100	كركوك
100	28.3	71.7	بغداد
100	46.2	53.8	بابل
100	38.5	61.5	كربلاء
100	50.0	50.0	النجف
100	37.5	62.5	القادسية
100	0.0	100	ميسان
100	18.2	81.8	البصرة
100	32.1	67.9	الإجمالي

إجمالي المسنين			
مشاهدة التلفاز			التفاصيل
إجمالي	لا	نعم	
100	26.1	73.9	أقل من 50
100	29.2	70.8	50 - 54
100	37.8	62.2	55 - 59
100	26.8	73.2	60 - 64
100	29.5	70.5	65 فأكثر
المستوى التعليمي			
100	37.1	62.9	أمي
100	21.9	78.1	يقرا ويكتب
100	30.6	69.4	ابتدائية
100	17.9	82.1	متوسطة
100	23.0	77.0	إعدادية
100	20.3	79.7	بكالوريوس فأعلى
المحافظات			
100	42.4	57.6	نينوى
100	18.2	81.8	كركوك
100	24.7	75.3	بغداد
100	56.0	44.0	بابل
100	30.6	69.4	كربلاء
100	35.5	64.5	النجف
100	40.0	60.0	القادسية
100	13.0	87.0	ميسان
100	20.8	79.2	البصرة
100	29.3	70.7	الإجمالي

جدول (57) التوزيع النسبي للمسنين في دور الرعاية الذين يمارسون بعض العادات والأنشطة حسب الجنس والمحافظة

الجنس ذكر			
الاستماع للمذياع			التفاصيل
إجمالي	لا	نعم	
100	42.9	57.1	أقل من 50
100	71.4	28.6	50 - 54
100	94.1	5.9	55 - 59
100	64.2	35.8	60 - 64
100	57.8	42.2	65 فأكثر
المستوى التعليمي			
100	57.7	42.3	أمي
100	54.1	45.9	يقرا ويكتب
100	66.7	33.3	ابتدائية
100	65.0	35.0	متوسطة
100	69.0	31.0	إعدادية
100	54.2	45.8	بكالوريوس فأعلى
المحافظات			
100	82.9	17.1	نينوى
100	77.8	22.2	كركوك
100	51.9	48.1	بغداد
100	58.3	41.7	بابل
100	69.6	30.4	كربلاء
100	94.7	5.3	النجف
100	70.4	29.6	القادسية
100	70.6	29.4	ميسان
100	27.0	73.0	البصرة
100	61.1	38.9	الإجمالي

الجنس إثنى			
الاستماع للمذيع			التفاصيل
إجمالي	لا	نعم	
100	81.3	18.8	أقل من 50
100	41.2	58.8	50 - 54
100	55.0	45.0	55 - 59
100	75.9	24.1	60 - 64
100	74.5	25.5	65 فأكثر
المستوى التعليمي			
100	79.5	20.5	أمي
100	66.7	33.3	يقرا ويكتب
100	62.5	37.5	ابتدائية
100	63.2	36.8	متوسطة
100	52.6	47.4	إعدادية
100	71.4	28.6	بكالوريوس فأعلى
المحافظات			
100	96.0	4.0	نينوى
100	100	0.0	كركوك
100	64.8	35.2	بغداد
100	61.5	38.5	بابل
100	100	0.0	كربلاء
100	100	0.0	النجف
100	75.0	25.0	القادسية
100	100	0.0	ميسان
100	36.4	63.6	البصرة
100	71.5	28.5	الإجمالي

يتبع

إجمالي المسنين			
الاستماع للمذيع			التفاصيل
إجمالي	لا	نعم	
100	69.6	30.4	أقل من 50
100	50.0	50.0	50 - 54
100	73.0	27.0	55 - 59
100	68.3	31.7	60 - 64
100	64.9	35.1	65 فأكثر
المستوى التعليمي			
100	69.2	30.8	أمي
100	59.4	40.6	يقرا ويكتب
100	65.3	34.7	ابتدائية
100	64.1	35.9	متوسطة
100	63.9	36.1	إعدادية
100	64.4	35.6	بكالوريوس فأعلى
المحافظات			
100	87.9	12.1	نينوى
100	81.8	18.2	كركوك
100	59.6	40.4	بغداد
100	60.0	40.0	بابل
100	80.6	19.4	كربلاء
100	96.8	3.2	النجف
100	71.4	28.6	القادسية
100	78.3	21.7	ميسان
100	29.2	70.8	البصرة
100	65.9	34.1	الإجمالي

جدول (58) التوزيع النسبي للمسنين في دور الرعاية الذين يستهون ويشاهدون البرامج حسب الجنس والمحافظة

الجنس ذكر					
التفاصيل	برامج ثقافية	برامج دينية	برامج رياضية	أفلام ومسلسلات	نشرة الأخبار
أقل من 50	0.0	0.0	0.0	28.6	57.1
50 - 54	0.0	28.6	0.0	0.0	28.6
55 - 59	5.9	5.9	0.0	23.5	29.4
60 - 64	1.9	1.9	1.9	15.1	66.0
65 فأكثر	1.9	8.3	1.5	13.6	55.8
المستوى التعليمي					
أمي	1.0	12.5	0.0	12.5	47.1
يقرا ويكتب	2.7	2.7	2.7	18.9	56.8
ابتدائية	0.0	6.1	1.5	16.7	59.1
متوسطة	10.0	15.0	0.0	15.0	45.0
إعدادية	0.0	2.4	2.4	9.5	71.4
بكالوريوس فأعلى	8.3	0.0	4.2	16.7	62.5
المحافظات					
نينوى	2.4	2.4	0.0	7.3	56.1
كركوك	0.0	11.1	0.0	22.2	44.4
بغداد	2.8	0.9	0.9	21.3	66.7
بابل	8.3	33.3	0.0	0.0	41.7
كربلاء	4.3	30.4	0.0	0.0	43.5
النجف	0.0	10.5	5.3	5.3	57.9
القادسية	0.0	11.1	7.4	22.2	18.5
ميسان	0.0	5.9	0.0	35.3	41.2
البصرة	0.0	5.4	0.0	2.7	70.3
الإجمالي	2.0	7.5	1.4	14.3	55.6

الجنس إنثى					
التفاصيل	برامج ثقافية	برامج دينية	برامج رياضية	أفلام ومسلسلات	نشرة الأخبار
أقل من 50	0.0	6.3	0.0	56.3	12.5
50 - 54	0.0	11.8	0.0	35.3	47.1
55 - 59	0.0	5.0	0.0	15.0	55.0
60 - 64	3.4	3.4	0.0	41.4	34.5
65 فأكثر	1.3	6.5	0.7	26.1	34.6
المستوى التعليمي					
أمي	0.9	7.7	0.9	27.4	26.5
يقرا ويكتب	3.7	7.4	0.0	40.7	22.2
ابتدائية	0.0	3.1	0.0	21.9	53.1
متوسطة	0.0	5.3	0.0	31.6	57.9
إعدادية	0.0	0.0	0.0	26.3	57.9
بكالوريوس فأعلى	2.9	8.6	0.0	34.3	40.0
المحافظات					
نينوى	0.0	0.0	0.0	24.0	24.0
كركوك	0.0	0.0	0.0	100	0.0
بغداد	1.3	1.9	0.6	33.3	41.5
بابل	0.0	23.1	0.0	7.7	46.2
كربلاء	0.0	30.8	0.0	30.8	0.0
النجف	0.0	25.0	0.0	25.0	0.0
القادسية	0.0	12.5	0.0	25.0	25.0
ميسان	16.7	0.0	0.0	16.7	66.7
البصرة	0.0	18.2	0.0	9.1	54.5
الإجمالي	1.2	6.4	0.4	29.3	36.1

إجمالي المسنين					
التفاصيل	برامج ثقافية	برامج دينية	برامج رياضية	أفلام ومسلسلات	نشرة الأخبار
أقل من 50	0.0	4.3	0.0	47.8	26.1
50 - 54	0.0	16.7	0.0	25.0	41.7
55 - 59	2.7	5.4	0.0	18.9	43.2
60 - 64	2.4	2.4	1.2	24.4	54.9
65 فأكثر	1.7	7.5	1.1	18.9	46.8
المستوى التعليمي					
أمي	0.9	10.0	0.5	20.4	36.2
يقرا ويكتب	3.1	4.7	1.6	28.1	42.2
ابتدائية	0.0	5.1	1.0	18.4	57.1
متوسطة	5.1	10.3	0.0	23.1	51.3
إعدادية	0.0	1.6	1.6	14.8	67.2
بكالوريوس فأعلى	5.1	5.1	1.7	27.1	49.2
المحافظات					
نينوى	1.5	1.5	0.0	13.6	43.9
كركوك	0.0	9.1	0.0	36.4	36.4
بغداد	1.9	1.5	0.7	28.5	51.7
بابل	4.0	28.0	0.0	4.0	44.0
كربلاء	2.8	30.6	0.0	11.1	27.8
النجف	0.0	16.1	3.2	12.9	35.5
القادسية	0.0	11.4	5.7	22.9	20.0
ميسان	4.3	4.3	0.0	30.4	47.8
البصرة	0.0	8.3	0.0	4.2	66.7
الإجمالي	1.7	7.0	0.9	21.2	46.7

جدول (59) التوزيع النسبي للمسنين في دور الرعاية الذين شاركوا في الرحلات الترفيهية حسب الجنس والمحافظة

الجنس ذكر			
المحافظة	نعم	لا	إجمالي
نينوى	65.9	34.1	100
كركوك	0.0	100	100
بغداد	25.9	74.1	100
بابل	33.3	66.7	100
كربلاء	34.8	65.2	100
النجف	84.2	15.8	100
القادسية	51.9	48.1	100
ميسان	76.5	23.5	100
البصرة	0.0	100	100
الإجمالي	37.5	62.5	100
الجنس إناث			
المحافظة	نعم	لا	إجمالي
نينوى	48.0	52.0	100
كركوك	0.0	100	100
بغداد	37.1	62.9	100
بابل	38.5	61.5	100
كربلاء	46.2	53.8	100
النجف	66.7	33.3	100
القادسية	62.5	37.5	100
ميسان	50.0	50.0	100
البصرة	0.0	100	100
الإجمالي	39.4	60.6	100
إجمالي المسنين			
المحافظة	نعم	لا	إجمالي
نينوى	59.1	40.9	100
كركوك	0.0	100	100
بغداد	32.6	67.4	100
بابل	36.0	64.0	100
كربلاء	38.9	61.1	100
النجف	77.4	22.6	100
القادسية	54.3	45.7	100
ميسان	69.6	30.4	100
البصرة	0.0	100	100
الإجمالي	38.4	61.6	100

جدول (60) التوزيع النسبي للمسنين في دور الرعاية الذين يرغبون في العمل الطوعي في المنظمات والمؤسسات حسب الجنس والمحافظة

الجنس ذكر			
إجمالي	لا	نعم	التفاصيل
100	85.7	14.3	أقل من 50
100	100	0.0	54 - 50
100	88.2	11.8	59 - 55
100	92.5	7.5	64 - 60
100	92.2	7.8	65 فأكثر
المستوى التعليمي			
100	97.1	2.9	أمي
100	89.2	10.8	يقرا ويكتب
100	89.4	10.6	ابتدائية
100	85.0	15.0	متوسطة
100	88.1	11.9	إعدادية
100	95.8	4.2	بكالوريوس فأعلى
المحافظات			
100	97.6	2.4	نينوى
100	100	0.0	كركوك
100	87.0	13.0	بغداد
100	100	0.0	بابل
100	100	0.0	كربلاء
100	78.9	21.1	النجف
100	96.3	3.7	القادسية
100	88.2	11.8	ميسان
100	97.3	2.7	البصرة
100	92.2	7.8	الإجمالي

الجنس إنثى			
إجمالي	لا	نعم	التفاصيل
100	81.3	18.8	أقل من 50
100	58.8	41.2	50 - 54
100	100	0.0	55 - 59
100	93.1	6.9	60 - 64
100	91.5	8.5	65 فأكثر
المستوى التعليمي			
100	94.9	5.1	أمي
100	88.9	11.1	يقرا ويكتب
100	81.3	18.8	ابتدائية
100	84.2	15.8	متوسطة
100	84.2	15.8	إعدادية
100	85.7	14.3	بكالوريوس فأعلى
المحافظات			
100	96.0	4.0	نينوى
100	50.0	50.0	كركوك
100	86.2	13.8	بغداد
100	100	0.0	بابل
100	100	0.0	كربلاء
100	91.7	8.3	النجف
100	100	0.0	القادسية
100	83.3	16.7	ميسان
100	100	0.0	البصرة
100	89.6	10.4	الإجمالي

يتبع

إجمالي المسنين			
إجمالي	لا	نعم	التفاصيل
100	82.6	17.4	أقل من 50
100	70.8	29.2	50 - 54
100	94.6	5.4	55 - 59
100	92.7	7.3	60 - 64
100	91.9	8.1	65 فأكثر
المستوى التعليمي			
100	95.9	4.1	أمي
100	89.1	10.9	يقرا ويكتب
100	86.7	13.3	ابتدائية
100	84.6	15.4	متوسطة
100	86.9	13.1	إعدادية
100	89.8	10.2	بكالوريوس فأعلى
المحافظات			
100	97.0	3.0	نينوى
100	90.9	9.1	كركوك
100	86.5	13.5	بغداد
100	100	0.0	بابل
100	100	0.0	كربلاء
100	83.9	16.1	النجف
100	97.1	2.9	القادسية
100	87.0	13.0	ميسان
100	97.9	2.1	البصرة
100	91.0	9.0	الإجمالي

جدول (61) التوزيع النسبي للمسنين في دور الرعاية الذين يعانون من بعض المشاكل النفسية حسب الجنس والمحافظه

الجنس ذكر				
العزلة بالرغم من وجود الآخرين معك				التفاصيل
إجمالي	أحياناً	لا	نعم	
100	0.0	42.9	57.1	أقل من 50
100	0.0	42.9	57.1	50 - 54
100	17.6	29.4	52.9	55 - 59
100	3.8	60.4	35.8	60 - 64
100	5.3	51.5	43.2	65 فأكثر
المستوى التعليمي				
100	7.7	60.6	31.7	أمي
100	2.7	43.2	54.1	يقرا ويكتب
100	6.1	43.9	50.0	ابتدائية
100	5.0	45.0	50.0	متوسطة
100	2.4	47.6	50.0	إعدادية
100	4.2	58.3	37.5	بكالوريوس فأعلى
المحافظات				
100	0.0	56.1	43.9	نينوى
100	0.0	55.6	44.4	كركوك
100	3.7	52.8	43.5	بغداد
100	16.7	33.3	50.0	بابل
100	0.0	34.8	65.2	كربلاء
100	10.5	47.4	42.1	النجف
100	18.5	40.7	40.7	القادسية
100	17.6	41.2	41.2	ميسان
100	0.0	73.0	27.0	البصرة
100	5.5	51.5	43.0	الإجمالي

الجنس إنثى				
العزلة بالرغم من وجود الآخرين معك				التفاصيل
إجمالي	أحياناً	لا	نعم	
100	0.0	62.5	37.5	أقل من 50
100	5.9	64.7	29.4	50 - 54
100	5.0	45.0	50.0	55 - 59
100	3.4	48.3	48.3	60 - 64
100	2.6	58.2	39.2	65 فأكثر
المستوى التعليمي				
100	4.3	55.6	40.2	أمي
100	0.0	63.0	37.0	يقرا ويكتب
100	3.1	53.1	43.8	ابتدائية
100	10.5	31.6	57.9	متوسطة
100	0.0	63.2	36.8	إعدادية
100	0.0	71.4	28.6	بكالوريوس فأعلى
المحافظات				
100	0.0	60.0	40.0	نينوى
100	0.0	50.0	50.0	كركوك
100	2.5	60.4	37.1	بغداد
100	0.0	69.2	30.8	بابل
100	15.4	46.2	38.5	كربلاء
100	8.3	33.3	58.3	النجف
100	0.0	25.0	75.0	القادسية
100	16.7	0.0	83.3	ميسان
100	0.0	81.8	18.2	البصرة
100	3.2	57.0	39.8	الإجمالي

إجمالي المسنين				
العزلة بالرغم من وجود الآخرين معك				التفاصيل
إجمالي	أحياناً	لا	نعم	
100	0.0	56.5	43.5	أقل من 50
100	4.2	58.3	37.5	54 – 50
100	10.8	37.8	51.4	59 – 55
100	3.7	56.1	40.2	64 – 60
100	4.2	54.3	41.5	65 فأكثر
المستوى التعليمي				
100	5.9	57.9	36.2	أمي
100	1.6	51.6	46.9	يقرا ويكتب
100	5.1	46.9	48.0	ابتدائية
100	7.7	38.5	53.8	متوسطة
100	1.6	52.5	45.9	إعدادية
100	1.7	66.1	32.2	بكالوريوس فأعلى
المحافظات				
100	0.0	57.6	42.4	نينوى
100	0.0	54.5	45.5	كركوك
100	3.0	57.3	39.7	بغداد
100	8.0	52.0	40.0	بابل
100	5.6	38.9	55.6	كربلاء
100	9.7	41.9	48.4	النجف
100	14.3	37.1	48.6	القادسية
100	17.4	30.4	52.2	ميسان
100	0.0	75.0	25.0	البصرة
100	4.4	54.1	41.5	الإجمالي

جدول (62) التوزيع النسبي للمسنين في دور الرعاية الذين يعانون من بعض المشاكل النفسية حسب الجنس والمحافظة

الجنس ذكر				
النسيان والشعور بصعوبة التذكر				التفاصيل
إجمالي	أحياناً	لا	نعم	
100	0.0	71.4	28.6	أقل من 50
100	0.0	57.1	42.9	50 – 54
100	11.8	64.7	23.5	55 – 59
100	5.7	66.0	28.3	60 – 64
100	4.4	53.9	41.7	65 فأكثر
المستوى التعليمي				
100	3.8	44.2	51.9	أمي
100	8.1	56.8	35.1	يقرا ويكتب
100	6.1	65.2	28.8	ابتدائية
100	5.0	60.0	35.0	متوسطة
100	7.1	64.3	28.6	إعدادية
100	0.0	75.0	25.0	بكالوريوس فأعلى
المحافظات				
100	0.0	75.6	24.4	نينوى
100	0.0	55.6	44.4	كركوك
100	3.7	69.4	26.9	بغداد
100	0.0	66.7	33.3	بابل
100	8.7	43.5	47.8	كربلاء
100	15.8	31.6	52.6	النجف
100	18.5	25.9	55.6	القادسية
100	5.9	41.2	52.9	ميسان
100	0.0	48.6	51.4	البصرة
100	5.1	57.0	37.9	الإجمالي

الجنس إثنى				
النسيان والشعور بصعوبة التذكر				التفاصيل
إجمالي	أحياناً	لا	نعم	
100	18.8	25.0	56.3	أقل من 50
100	11.8	64.7	23.5	54 – 50
100	15.0	30.0	55.0	59 – 55
100	3.4	55.2	41.4	64 – 60
100	7.8	52.9	39.2	65 فأكثر
المستوى التعليمي				
100	6.0	51.3	42.7	أمي
100	11.1	51.9	37.0	يقرا ويكتب
100	12.5	50.0	37.5	ابتدائية
100	10.5	47.4	42.1	متوسطة
100	10.5	47.4	42.1	إعدادية
100	8.6	54.3	37.1	بكالوريوس فأعلى
المحافظات				
100	0.0	72.0	28.0	نينوى
100	0.0	100	0.0	كركوك
100	10.1	48.4	41.5	بغداد
100	0.0	61.5	38.5	بابل
100	0.0	53.8	46.2	كربلاء
100	25.0	33.3	41.7	النجف
100	12.5	12.5	75.0	القادسية
100	16.7	50.0	33.3	ميسان
100	0.0	63.6	36.4	البصرة
100	8.4	51.0	40.6	الإجمالي

إجمالي المسنين				
النسيان والشعور بصعوبة التذكر				التفاصيل
إجمالي	أحياناً	لا	نعم	
100	13.0	39.1	47.8	أقل من 50
100	8.3	62.5	29.2	54 – 50
100	13.5	45.9	40.5	59 – 55
100	4.9	62.2	32.9	64 – 60
100	5.8	53.5	40.7	65 فأكثر
المستوى التعليمي				
100	5.0	48.0	47.1	أمي
100	9.4	54.7	35.9	يقرا ويكتب
100	8.2	60.2	31.6	ابتدائية
100	7.7	53.8	38.5	متوسطة
100	8.2	59.0	32.8	إعدادية
100	5.1	62.7	32.2	بكالوريوس فأعلى
المحافظات				
100	0.0	74.2	25.8	نينوى
100	0.0	63.6	36.4	كركوك
100	7.5	56.9	35.6	بغداد
100	0.0	64.0	36.0	بابل
100	5.6	47.2	47.2	كربلاء
100	19.4	32.3	48.4	النجف
100	17.1	22.9	60.0	القادسية
100	8.7	43.5	47.8	ميسان
100	0.0	52.1	47.9	البصرة
100	6.6	54.2	39.1	الإجمالي

جدول (63) التوزيع النسبي للمسنين في دور الرعاية الذين يعانون من بعض المشاكل النفسية حسب الجنس والمحافظة

الجنس ذكر				
الإحساس بالانقباض والضيق				التفاصيل
إجمالي	أحياناً	لا	نعم	
100	0.0	71.4	28.6	أقل من 50
100	14.3	57.1	28.6	50 – 54
100	11.8	35.3	52.9	55 – 59
100	9.4	50.9	39.6	60 – 64
100	12.6	43.2	44.2	65 فأكثر
المستوى التعليمي				
100	11.5	49.0	39.4	أمي
100	21.6	40.5	37.8	يقرا ويكتب
100	13.6	39.4	47.0	ابتدائية
100	10.0	35.0	55.0	متوسطة
100	4.8	50.0	45.2	إعدادية
100	8.3	54.2	37.5	بكالوريوس فأعلى
المحافظات				
100	0.0	63.4	36.6	نينوى
100	0.0	44.4	55.6	كركوك
100	13.9	45.4	40.7	بغداد
100	0.0	41.7	58.3	بابل
100	4.3	47.8	47.8	كربلاء
100	42.1	10.5	47.4	النجف
100	22.2	25.9	51.9	القادسية
100	29.4	23.5	47.1	ميسان
100	0.0	67.6	32.4	البصرة
100	11.9	45.4	42.7	الإجمالي

الجنس إثنى				
الإحساس بالانقباض والضييق				التفاصيل
إجمالي	أحياناً	لا	نعم	
100	31.3	25.0	43.8	أقل من 50
100	11.8	52.9	35.3	50 – 54
100	10.0	25.0	65.0	55 – 59
100	13.8	37.9	48.3	60 – 64
100	15.7	45.1	39.2	65 فأكثر
المستوى التعليمي				
100	14.5	41.9	43.6	أمي
100	11.1	44.4	44.4	يقرا ويكتب
100	18.8	28.1	53.1	ابتدائية
100	21.1	31.6	47.4	متوسطة
100	10.5	52.6	36.8	إعدادية
100	17.1	60.0	22.9	بكالوريوس فأعلى
المحافظات				
100	0.0	60.0	40.0	نينوى
100	0.0	50.0	50.0	كركوك
100	19.5	37.7	42.8	بغداد
100	0.0	61.5	38.5	بابل
100	7.7	46.2	46.2	كربلاء
100	50.0	33.3	16.7	النجف
100	0.0	25.0	75.0	القادسية
100	0.0	16.7	83.3	ميسان
100	0.0	90.9	9.1	البصرة
100	15.3	43.0	41.8	الإجمالي

إجمالي المسنين				
الإحساس بالانقباض والضييق				التفاصيل
إجمالي	أحياناً	لا	نعم	
100	21.7	39.1	39.1	أقل من 50
100	12.5	54.2	33.3	50 – 54
100	10.8	29.7	59.5	55 – 59
100	11.0	46.3	42.7	60 – 64
100	13.9	44.0	42.1	65 فأكثر
المستوى التعليمي				
100	13.1	45.2	41.6	أمي
100	17.2	42.2	40.6	يقرا ويكتب
100	15.3	35.7	49.0	ابتدائية
100	15.4	33.3	51.3	متوسطة
100	6.6	50.8	42.6	إعدادية
100	13.6	57.6	28.8	بكالوريوس فأعلى
المحافظات				
100	0.0	62.1	37.9	نينوى
100	0.0	45.5	54.5	كركوك
100	17.2	40.8	41.9	بغداد
100	0.0	52.0	48.0	بابل
100	5.6	47.2	47.2	كربلاء
100	45.2	19.4	35.5	النجف
100	17.1	25.7	57.1	القادسية
100	21.7	21.7	56.5	ميسان
100	0.0	72.9	27.1	البصرة
100	13.5	44.3	42.3	الإجمالي

جدول (64) التوزيع النسبي للمسنين في دور الرعاية الذين يعانون من بعض المشاكل النفسية حسب الجنس والمحافظة

الجنس ذكر				
العصبية لأبسط الأسباب والميل إلى العزلة والانطواء				التفاصيل
إجمالي	أحياناً	لا	نعم	
100	14.3	57.1	28.6	أقل من 50
100	14.3	42.9	42.9	50 – 54
100	17.6	29.4	52.9	55 – 59
100	11.3	34.0	54.7	60 – 64
100	11.2	50.0	38.8	65 فأكثر
المستوى التعليمي				
100	8.7	45.2	46.2	أمي
100	8.1	59.5	32.4	يقرا ويكتب
100	19.7	37.9	42.4	ابتدائية
100	20.0	25.0	55.0	متوسطة
100	11.9	54.8	33.3	إعدادية
100	0.0	45.8	54.2	بكالوريوس فأعلى
المحافظات				
100	0.0	68.3	31.7	نينوى
100	0.0	55.6	44.4	كركوك
100	21.3	39.8	38.9	بغداد
100	0.0	41.7	58.3	بابل
100	13.0	21.7	65.2	كربلاء
100	15.8	47.4	36.8	النجف
100	7.4	40.7	51.9	القادسية
100	17.6	23.5	58.8	ميسان
100	0.0	62.2	37.8	البصرة
100	11.6	45.4	43.0	الإجمالي

الجنس إنثى				
العصبية لأبسط الأسباب والميل إلى العزلة والانطواء				التفاصيل
إجمالي	أحياناً	لا	نعم	
100	12.5	50.0	37.5	أقل من 50
100	11.8	64.7	23.5	50 – 54
100	15.0	35.0	50.0	55 – 59
100	13.8	58.6	27.6	60 – 64
100	17.6	43.1	39.2	65 فأكثر
المستوى التعليمي				
100	6.8	56.4	36.8	أمي
100	14.8	59.3	25.9	يقرا ويكتب
100	15.6	31.3	53.1	ابتدائية
100	26.3	26.3	47.4	متوسطة
100	26.3	42.1	31.6	إعدادية
100	34.3	40.0	25.7	بكالوريوس فأعلى
المحافظات				
100	0.0	84.0	16.0	نينوى
100	0.0	100	0.0	كركوك
100	21.4	41.5	37.1	بغداد
100	0.0	53.8	46.2	بابل
100	15.4	38.5	46.2	كربلاء
100	25.0	33.3	41.7	النجف
100	0.0	37.5	62.5	القادسية
100	0.0	50.0	50.0	ميسان
100	0.0	72.7	27.3	البصرة
100	15.7	47.8	36.5	الإجمالي

إجمالي المسنين				
العصبية لأبسط الأسباب والميل إلى العزلة والانطواء				التفاصيل
إجمالي	أحياناً	لا	نعم	
100	13.0	52.2	34.8	أقل من 50
100	12.5	58.3	29.2	50 – 54
100	16.2	32.4	51.4	55 – 59
100	12.2	42.7	45.1	60 – 64
100	13.9	47.1	39.0	65 فأكثر
المستوى التعليمي				
100	7.7	51.1	41.2	أمي
100	10.9	59.4	29.7	يقرا ويكتب
100	18.4	35.7	45.9	ابتدائية
100	23.1	25.6	51.3	متوسطة
100	16.4	50.8	32.8	إعدادية
100	20.3	42.4	37.3	بكالوريوس فأعلى
المحافظات				
100	0.0	74.2	25.8	نينوى
100	0.0	63.6	36.4	كركوك
100	21.3	40.8	37.8	بغداد
100	0.0	48.0	52.0	بابل
100	13.9	27.8	58.3	كربلاء
100	19.4	41.9	38.7	النجف
100	5.7	40.0	54.3	القادسية
100	13.0	30.4	56.5	ميسان
100	0.0	64.6	35.4	البصرة
100	13.5	46.5	40.0	الإجمالي

جدول (65) التوزيع النسبي للمسنين في دور الرعاية الذين يعانون من بعض المشاكل النفسية حسب الجنس والمحافظة

الجنس ذكر				
ضعف القدرة على الاستيعاب				التفاصيل
إجمالي	أحياناً	لا	نعم	
100	28.6	42.9	28.6	أقل من 50
100	14.3	42.9	42.9	50 - 54
100	5.9	70.6	23.5	55 - 59
100	9.4	66.0	24.5	60 - 64
100	9.2	59.2	31.6	65 فأكثر
المستوى التعليمي				
100	8.7	48.1	43.3	أمي
100	5.4	75.7	18.9	يقرا ويكتب
100	16.7	63.6	19.7	ابتدائية
100	15.0	55.0	30.0	متوسطة
100	4.8	66.7	28.6	إعدادية
100	4.2	75.0	20.8	بكالوريوس فأعلى
المحافظات				
100	0.0	82.9	17.1	نينوى
100	0.0	66.7	33.3	كركوك
100	18.5	61.1	20.4	بغداد
100	0.0	75.0	25.0	بابل
100	4.3	47.8	47.8	كربلاء
100	5.3	73.7	21.1	النجف
100	14.8	40.7	44.4	القادسية
100	11.8	29.4	58.8	ميسان
100	0.0	56.8	43.2	البصرة
100	9.6	60.4	30.0	الإجمالي

تتبع

الجنس إثنى				
ضعف القدرة على الاستيعاب				التفاصيل
إجمالي	أحياناً	لا	نعم	
100	12.5	18.8	68.8	أقل من 50
100	5.9	52.9	41.2	50 – 54
100	10.0	65.0	25.0	55 – 59
100	10.3	55.2	34.5	60 – 64
100	17.6	46.4	35.9	65 فأكثر
المستوى التعليمي				
100	13.7	44.4	41.9	أمي
100	7.4	63.0	29.6	يقرا ويكتب
100	15.6	46.9	37.5	ابتدائية
100	10.5	42.1	47.4	متوسطة
100	21.1	47.4	31.6	إعدادية
100	17.1	60.0	22.9	بكالوريوس فأعلى
المحافظات				
100	0.0	76.0	24.0	نينوى
100	0.0	100	0.0	كركوك
100	15.7	42.8	41.5	بغداد
100	0.0	61.5	38.5	بابل
100	7.7	53.8	38.5	كربلاء
100	58.3	33.3	8.3	النجف
100	12.5	37.5	50.0	القادسية
100	16.7	33.3	50.0	ميسان
100	0.0	81.8	18.2	البصرة
100	14.1	49.0	36.9	الإجمالي

إجمالي المسنين				
ضعف القدرة على الاستيعاب				التفاصيل
إجمالي	أحياناً	لا	نعم	
100	17.4	26.1	56.5	أقل من 50
100	8.3	50.0	41.7	50 – 54
100	8.1	67.6	24.3	55 – 59
100	9.8	62.2	28.0	60 – 64
100	12.8	53.8	33.4	65 فأكثر
المستوى التعليمي				
100	11.3	46.2	42.5	أمي
100	6.3	70.3	23.4	يقرا ويكتب
100	16.3	58.2	25.5	ابتدائية
100	12.8	48.7	38.5	متوسطة
100	9.8	60.7	29.5	إعدادية
100	11.9	66.1	22.0	بكالوريوس فأعلى
المحافظات				
100	0.0	80.3	19.7	نينوى
100	0.0	72.7	27.3	كركوك
100	16.9	50.2	33.0	بغداد
100	0.0	68.0	32.0	بابل
100	5.6	50.0	44.4	كربلاء
100	25.8	58.1	16.1	النجف
100	14.3	40.0	45.7	القادسية
100	13.0	30.4	56.5	ميسان
100	0.0	62.5	37.5	البصرة
100	11.6	55.2	33.2	الإجمالي

جدول (66) التوزيع النسبي للمسنين في دور الرعاية الذين يعانون من بعض المشاكل النفسية حسب الجنس والمحافظة

الجنس ذكر				
قلة النوم والقلق من فكرة الإصابة بالمرض				التفاصيل
إجمالي	أحياناً	لا	نعم	
100	14.3	42.9	42.9	أقل من 50
100	14.3	42.9	42.9	50 – 54
100	5.9	52.9	41.2	55 – 59
100	20.8	54.7	24.5	60 – 64
100	10.7	58.7	30.6	65 فأكثر
المستوى التعليمي				
100	8.7	51.0	40.4	أمي
100	16.2	64.9	18.9	يقرا ويكتب
100	10.6	65.2	24.2	ابتدائية
100	10.0	55.0	35.0	متوسطة
100	19.0	54.8	26.2	إعدادية
100	16.7	54.2	29.2	بكالوريوس فأعلى
المحافظات				
100	0.0	78.0	22.0	نينوى
100	0.0	88.9	11.1	كركوك
100	16.7	54.6	28.7	بغداد
100	0.0	58.3	41.7	بابل
100	4.3	47.8	47.8	كربلاء
100	21.1	36.8	42.1	النجف
100	29.6	33.3	37.0	القادسية
100	29.4	23.5	47.1	ميسان
100	0.0	81.1	18.9	البصرة
100	12.3	57.0	30.7	الإجمالي

تتبع

الجنس إنثى				
قلة النوم والقلق من فكرة الإصابة بالمرض				التفاصيل
إجمالي	أحياناً	لا	نعم	
100	0.0	50.0	50.0	أقل من 50
100	0.0	76.5	23.5	50 - 54
100	15.0	35.0	50.0	55 - 59
100	10.3	55.2	34.5	60 - 64
100	17.6	43.1	39.2	65 فأكثر
المستوى التعليمي				
100	11.1	48.7	40.2	أمي
100	14.8	55.6	29.6	يقرا ويكتب
100	12.5	43.8	43.8	ابتدائية
100	15.8	31.6	52.6	متوسطة
100	10.5	47.4	42.1	إعدادية
100	22.9	51.4	25.7	بكالوريوس فأعلى
المحافظات				
100	0.0	68.0	32.0	نينوى
100	0.0	100	0.0	كركوك
100	18.2	44.0	37.7	بغداد
100	0.0	61.5	38.5	بابل
100	15.4	46.2	38.5	كربلاء
100	8.3	25.0	66.7	النجف
100	12.5	37.5	50.0	القادسية
100	16.7	16.7	66.7	ميسان
100	0.0	81.8	18.2	البصرة
100	13.7	47.8	38.6	الإجمالي

إجمالي المسنين				
قلة النوم والقلق من فكرة الإصابة بالمرض				التفاصيل
إجمالي	أحياناً	لا	نعم	
100	4.3	47.8	47.8	أقل من 50
100	4.2	66.7	29.2	50 – 54
100	10.8	43.2	45.9	55 – 59
100	17.1	54.9	28.0	60 – 64
100	13.6	52.1	34.3	65 فأكثر
المستوى التعليمي				
100	10.0	49.8	40.3	أمي
100	15.6	60.9	23.4	يقرا ويكتب
100	11.2	58.2	30.6	ابتدائية
100	12.8	43.6	43.6	متوسطة
100	16.4	52.5	31.1	إعدادية
100	20.3	52.5	27.1	بكالوريوس فأعلى
المحافظات				
100	0.0	74.2	25.8	نينوى
100	0.0	90.9	9.1	كركوك
100	17.6	48.3	34.1	بغداد
100	0.0	60.0	40.0	بابل
100	8.3	47.2	44.4	كربلاء
100	16.1	32.3	51.6	النجف
100	25.7	34.3	40.0	القادسية
100	26.1	21.7	52.2	ميسان
100	0.0	81.3	18.8	البصرة
100	12.9	52.8	34.3	الإجمالي

جدول (67) التوزيع النسبي للمسنين في دور الرعاية الذين يعانون من بعض المشاكل النفسية حسب الجنس والمحافظة

الجنس ذكر				
غياب الأمان والطمأنينة				التفاصيل
إجمالي	أحياناً	لا	نعم	
100	0.0	57.1	42.9	أقل من 50
100	0.0	85.7	14.3	50 - 54
100	0.0	64.7	35.3	55 - 59
100	11.3	58.5	30.2	60 - 64
100	3.9	74.8	21.4	65 فأكثر
المستوى التعليمي				
100	1.9	72.1	26.0	أمي
100	2.7	75.7	21.6	يقرا ويكتب
100	10.6	68.2	21.2	ابتدائية
100	20.0	55.0	25.0	متوسطة
100	0.0	78.6	21.4	إعدادية
100	4.2	66.7	29.2	بكالوريوس فأعلى
المحافظات				
100	0.0	100	0.0	نينوى
100	0.0	100	0.0	كركوك
100	12.0	56.5	31.5	بغداد
100	0.0	75.0	25.0	بابل
100	4.3	39.1	56.5	كربلاء
100	0.0	68.4	31.6	النجف
100	0.0	77.8	22.2	القادسية
100	5.9	52.9	41.2	ميسان
100	0.0	97.3	2.7	البصرة
100	5.1	71.0	23.9	الإجمالي

تتبع

الجنس إثنى				
غياب الأمان والطمأنينة				التفاصيل
إجمالي	أحياناً	لا	نعم	
100	12.5	31.3	56.3	أقل من 50
100	0.0	76.5	23.5	50 – 54
100	5.0	55.0	40.0	55 – 59
100	10.3	62.1	27.6	60 – 64
100	8.5	74.5	17.0	65 فأكثر
المستوى التعليمي				
100	5.1	76.1	18.8	أمي
100	0.0	74.1	25.9	يقرا ويكتب
100	15.6	62.5	21.9	ابتدائية
100	15.8	42.1	42.1	متوسطة
100	10.5	47.4	42.1	إعدادية
100	8.6	77.1	14.3	بكالوريوس فأعلى
المحافظات				
100	0.0	96.0	4.0	نينوى
100	0.0	100	0.0	كركوك
100	10.7	61.6	27.7	بغداد
100	0.0	61.5	38.5	بابل
100	7.7	69.2	23.1	كربلاء
100	0.0	75.0	25.0	النجف
100	0.0	100	0.0	القادسية
100	16.7	66.7	16.7	ميسان
100	0.0	100	0.0	البصرة
100	7.6	69.5	22.9	الإجمالي

إجمالي المسنين				
غياب الأمان والطمأنينة				التفاصيل
إجمالي	أحياناً	لا	نعم	
100	8.7	39.1	52.2	أقل من 50
100	0.0	79.2	20.8	50 – 54
100	2.7	59.5	37.8	55 – 59
100	11.0	59.8	29.3	60 – 64
100	5.8	74.7	19.5	65 فأكثر
المستوى التعليمي				
100	3.6	74.2	22.2	أمي
100	1.6	75.0	23.4	يقرا ويكتب
100	12.2	66.3	21.4	ابتدائية
100	17.9	48.7	33.3	متوسطة
100	3.3	68.9	27.9	إعدادية
100	6.8	72.9	20.3	بكالوريوس فأعلى
المحافظات				
100	0.0	98.5	1.5	نينوى
100	0.0	100	0.0	كركوك
100	11.2	59.6	29.2	بغداد
100	0.0	68.0	32.0	بابل
100	5.6	50.0	44.4	كربلاء
100	0.0	71.0	29.0	النجف
100	0.0	82.9	17.1	القادسية
100	8.7	56.5	34.8	ميسان
100	0.0	97.9	2.1	البصرة
100	6.3	70.3	23.4	الإجمالي

جدول (68) التوزيع النسبي للمسنين في دور الرعاية الذين يعانون من بعض المشاكل النفسية حسب الجنس والمحافظة

الجنس ذكر				
الحنين إلى الأسرة				التفاصيل
إجمالي	أحياناً	لا	نعم	
100	0.0	28.6	71.4	أقل من 50
100	0.0	42.9	57.1	50 - 54
100	0.0	35.3	64.7	55 - 59
100	3.8	26.4	69.8	60 - 64
100	3.9	36.4	59.7	65 فأكثر
المستوى التعليمي				
100	3.8	39.4	56.7	أمي
100	0.0	32.4	67.6	يقرا ويكتب
100	4.5	25.8	69.7	ابتدائية
100	15.0	30.0	55.0	متوسطة
100	0.0	35.7	64.3	إعدادية
100	0.0	41.7	58.3	بكالوريوس فأعلى
المحافظات				
100	0.0	41.5	58.5	نينوى
100	0.0	0.0	100	كركوك
100	4.6	36.1	59.3	بغداد
100	0.0	8.3	91.7	بابل
100	8.7	34.8	56.5	كربلاء
100	10.5	21.1	68.4	النجف
100	3.7	40.7	55.6	القادسية
100	0.0	17.6	82.4	ميسان
100	0.0	48.6	51.4	البصرة
100	3.4	34.5	62.1	الإجمالي

تتبع

الجنس إثنى				
الحنين إلى الأسرة				التفاصيل
إجمالي	أحياناً	لا	نعم	
100	0.0	18.8	81.3	أقل من 50
100	5.9	58.8	35.3	50 - 54
100	0.0	50.0	50.0	55 - 59
100	0.0	31.0	69.0	60 - 64
100	2.0	36.6	61.4	65 فأكثر
المستوى التعليمي				
100	0.9	35.9	63.2	أمي
100	3.7	48.1	48.1	يقرا ويكتب
100	0.0	40.6	59.4	ابتدائية
100	0.0	21.1	78.9	متوسطة
100	0.0	31.6	68.4	إعدادية
100	5.7	34.3	60.0	بكالوريوس فأعلى
المحافظات				
100	0.0	44.0	56.0	نينوى
100	0.0	0.0	100	كركوك
100	1.9	36.5	61.6	بغداد
100	0.0	53.8	46.2	بابل
100	0.0	15.4	84.6	كربلاء
100	0.0	16.7	83.3	النجف
100	12.5	62.5	25.0	القادسية
100	0.0	16.7	83.3	ميسان
100	0.0	36.4	63.6	البصرة
100	1.6	36.1	62.2	الإجمالي

إجمالي المسنين				
الحنين إلى الأسرة				التفاصيل
إجمالي	أحياناً	لا	نعم	
100	0.0	21.7	78.3	أقل من 50
100	4.2	54.2	41.7	54 – 50
100	0.0	43.2	56.8	59 – 55
100	2.4	28.0	69.5	64 – 60
100	3.1	36.5	60.4	65 فأكثر
المستوى التعليمي				
100	2.3	37.6	60.2	أمي
100	1.6	39.1	59.4	يقرا ويكتب
100	3.1	30.6	66.3	ابتدائية
100	7.7	25.6	66.7	متوسطة
100	0.0	34.4	65.6	إعدادية
100	3.4	37.3	59.3	بكالوريوس فأعلى
المحافظات				
100	0.0	42.4	57.6	نينوى
100	0.0	0.0	100	كركوك
100	3.0	36.3	60.7	بغداد
100	0.0	32.0	68.0	بابل
100	5.6	27.8	66.7	كربلاء
100	6.5	19.4	74.2	النجف
100	5.7	45.7	48.6	القادسية
100	0.0	17.4	82.6	ميسان
100	0.0	45.8	54.2	البصرة
100	2.6	35.2	62.2	الإجمالي

جدول (69) التوزيع النسبي للمسنين في دور الرعاية الذين يحتاجون المساعدة في بعض الأمور حسب الجنس والمحافظه

الجنس ذكر						
التفاصيل	تناول الطعام والشراب	التنقل والحركة	ارتداء الملابس	الاستحمام	اخذ الدواء	إجمالي
أقل من 50	0.0	0.0	0.0	0.0	100	100
50 – 54	0.0	0.0	0.0	0.0	100	100
55 – 59	0.0	0.0	0.0	0.0	100	100
60 – 64	0.0	50.0	0.0	50.0	0.0	100
65 فأكثر	0.0	19.0	0.0	61.9	19.0	100
المستوى التعليمي						
أمي	0.0	30.0	0.0	40.0	30.0	100
يقرا ويكتب	0.0	25.0	0.0	50.0	25.0	100
ابتدائية	0.0	0.0	0.0	100	0.0	100
متوسطة	0.0	0.0	0.0	100	0.0	100
إعدادية	0.0	14.3	0.0	42.9	42.9	100
بكالوريوس فأعلى	0.0	0.0	0.0	100	0.0	100
المحافظات						
نينوى	0.0	0.0	0.0	100	0.0	100
كركوك	0.0	0.0	0.0	0.0	0.0	0.0
بغداد	0.0	27.3	0.0	36.4	36.4	100
بابل	0.0	0.0	0.0	0.0	0.0	0.0
كربلاء	0.0	0.0	0.0	0.0	0.0	0.0
النجف	0.0	0.0	0.0	75.0	25.0	100
القادسية	0.0	0.0	0.0	50.0	50.0	100
ميسان	0.0	0.0	0.0	50.0	50.0	100
البصرة	0.0	50.0	0.0	50.0	0.0	100
الإجمالي	0.0	19.2	0.0	53.8	26.9	100

تبع

الجنس إنثى						
التفاصيل	تناول الطعام والشراب	التنقل والحركة	ارتداء الملابس	الاستحمام	أخذ الدواء	إجمالي
أقل من 50	0.0	0.0	9.1	18.2	72.7	100
50 – 54	0.0	0.0	16.7	33.3	50.0	100
55 – 59	0.0	50.0	0.0	50.0	0.0	100
60 – 64	0.0	12.5	12.5	37.5	37.5	100
65 فأكثر	0.0	11.5	8.2	45.9	34.4	100
المستوى التعليمي						
أمي	2.1	6.4	8.5	46.8	36.2	100
يقرا ويكتب	0.0	14.3	0.0	71.4	14.3	100
ابتدائية	0.0	0.0	0.0	30.0	70.0	100
متوسطة	0.0	25.0	25.0	0.0	50.0	100
إعدادية	0.0	20.0	10.0	30.0	40.0	100
بكالوريوس فأعلى	0.0	15.4	15.4	30.8	38.5	100
المحافظات						
نينوى	0.0	14.3	0.0	85.7	0.0	100
كركوك	0.0	0.0	0.0	0.0	0.0	0.0
بغداد	1.4	8.1	10.8	33.8	45.9	100
بابل	0.0	0.0	0.0	0.0	0.0	0.0
كربلاء	0.0	0.0	0.0	0.0	0.0	0.0
النجف	0.0	25.0	0.0	50.0	25.0	100
القادسية	0.0	0.0	0.0	50.0	50.0	100
ميسان	0.0	100	0.0	0.0	0.0	100
البصرة	0.0	0.0	0.0	100	0.0	100
الإجمالي	1.1	9.9	8.8	40.7	39.6	100

إجمالي المسنين						
إجمالي	أخذ الدواء	الاستحمام	ارتداء الملابس	التنقل والحركة	تناول الطعام والشراب	التفاصيل
100	75.0	16.7	8.3	0.0	0.0	أقل من 50
100	57.1	28.6	14.3	0.0	0.0	50 – 54
100	33.3	33.3	0.0	33.3	0.0	55 – 59
100	30.0	40.0	10.0	20.0	0.0	60 – 64
100	30.5	50.0	6.1	13.4	0.0	65 فأكثر
المستوى التعليمي						
100	35.1	45.6	7.0	10.5	1.8	أمي
100	18.2	63.6	0.0	18.2	0.0	يقرا ويكتب
100	58.3	41.7	0.0	0.0	0.0	ابتدائية
100	33.3	33.3	16.7	16.7	0.0	متوسطة
100	41.2	35.3	5.9	17.6	0.0	إعدادية
100	35.7	35.7	14.3	14.3	0.0	بكالوريوس فأعلى
المحافظات						
100	0.0	90.0	0.0	10.0	0.0	نينوى
0.0	0.0	0.0	0.0	0.0	0.0	كركوك
100	44.7	34.1	9.4	10.6	1.2	بغداد
0.0	0.0	0.0	0.0	0.0	0.0	بابل
0.0	0.0	0.0	0.0	0.0	0.0	كربلاء
100	25.0	62.5	0.0	12.5	0.0	النجف
100	50.0	50.0	0.0	0.0	0.0	القادسية
100	33.3	33.3	0.0	33.3	0.0	ميسان
100	0.0	71.4	0.0	28.6	0.0	البصرة
100	36.8	43.6	6.8	12.0	0.9	الإجمالي

جدول (70) التوزيع النسبي للمسنين في دور الرعاية الذين يتلقون المساعدة التي يحتاجونها حسب الجنس والمحافظة

الجنس ذكر				
التفاصيل	احد العاملين / المساعدين	احد الأصدقاء	آخرون	إجمالي
أقل من 50	100	0.0	0.0	100
50 – 54	0.0	0.0	100	100
55 – 59	100	0.0	0.0	100
60 – 64	100	0.0	0.0	100
65 فأكثر	90.5	9.5	0.0	100
المستوى التعليمي				
أمي	90.0	0.0	10.0	100
يقرا ويكتب	100	0.0	0.0	100
ابتدائية	100	0.0	0.0	100
متوسطة	100	0.0	0.0	100
إعدادية	71.4	28.6	0.0	100
بكالوريوس فأعلى	100	0.0	0.0	100
المحافظات				
نينوى	100	0.0	0.0	100
كركوك	0.0	0.0	0.0	0.0
بغداد	72.7	18.2	9.1	100
بابل	0.0	0.0	0.0	0.0
كربلاء	0.0	0.0	0.0	0.0
النجف	100	0.0	0.0	100
القادسية	100	0.0	0.0	100
ميسان	100	0.0	0.0	100
البصرة	100	0.0	0.0	100
الإجمالي	88.5	7.7	3.8	100

يتبع

الجنس إنثى				
إجمالي	آخرون	احد الأصدقاء	احد العاملين / المساعدين	التفاصيل
100	9.1	0.0	90.9	أقل من 50
100	0.0	0.0	100	50 - 54
100	50.0	0.0	50.0	55 - 59
100	0.0	0.0	100	60 - 64
100	6.6	1.6	91.8	65 فأكثر
المستوى التعليمي				
100	8.5	0.0	91.5	أمي
100	42.9	0.0	57.1	يقرا ويكتب
100	0.0	0.0	100	ابتدائية
100	0.0	25.0	75.0	متوسطة
100	0.0	0.0	100	إعدادية
100	7.7	0.0	92.3	بكالوريوس فأعلى
المحافظات				
100	0.0	0.0	100	نينوى
0.0	0.0	0.0	0.0	كركوك
100	10.8	1.4	87.8	بغداد
0.0	0.0	0.0	0.0	بابل
0.0	0.0	0.0	0.0	كربلاء
100	0.0	0.0	100	النجف
100	0.0	0.0	100	القادسية
100	0.0	0.0	100	ميسان
100	0.0	0.0	100	البصرة
100	8.8	1.1	90.1	الإجمالي

إجمالي المسنين				
إجمالي	آخرون	احد الأصدقاء	احد العاملين / المساعدين	التفاصيل
100	8.3	0.0	91.7	أقل من 50
100	14.3	0.0	85.7	50 – 54
100	33.3	0.0	66.7	55 – 59
100	0.0	0.0	100	60 – 64
100	4.9	3.7	91.5	65 فأكثر
المستوى التعليمي				
100	8.8	0.0	91.2	أمي
100	27.3	0.0	72.7	يقرا ويكتب
100	0.0	0.0	100	ابتدائية
100	0.0	16.7	83.3	متوسطة
100	0.0	11.8	88.2	إعدادية
100	7.1	0.0	92.9	بكالوريوس فأعلى
المحافظات				
100	0.0	0.0	100	نينوى
0.0	0.0	0.0	0.0	كركوك
100	10.6	3.5	85.9	بغداد
0.0	0.0	0.0	0.0	بابل
0.0	0.0	0.0	0.0	كربلاء
100	0.0	0.0	100	النجف
100	0.0	0.0	100	القادسية
100	0.0	0.0	100	ميسان
100	0.0	0.0	100	البصرة
100	7.7	2.6	89.7	الإجمالي

جدول (71) التوزيع النسبي للمسنين في دور الرعاية الذين يعانون من العجز والصعوبات حسب الجنس والمحافظة

الجنس ذكر							
إجمالي	أخرى	عجز في الحركة	عجز في المشي	صعوبة في النطق	صعوبة في السمع	صعوبة في البصر	التفاصيل
100	0.0	0.0	25.0	25.0	50.0	0.0	أقل من 50
100	0.0	50.0	0.0	0.0	0.0	50.0	50 - 54
100	0.0	22.2	33.3	0.0	11.1	33.3	55 - 59
100	0.0	12.0	16.0	0.0	28.0	44.0	60 - 64
100	1.0	13.3	7.1	1.0	19.4	58.2	65 فأكثر
المستوى التعليمي							
100	1.8	10.5	5.3	1.8	29.8	50.9	أمي
100	0.0	15.8	10.5	5.3	21.1	47.4	يقرا ويكتب
100	0.0	10.0	16.7	0.0	16.7	56.7	ابتدائية
100	0.0	20.0	0.0	0.0	20.0	60.0	متوسطة
100	0.0	31.3	18.8	0.0	6.3	43.8	إعدادية
100	0.0	10.0	20.0	0.0	10.0	60.0	بكالوريوس فأعلى
المحافظات							
100	0.0	20.0	40.0	0.0	0.0	40.0	نينوى
0.0	0.0	0.0	0.0	0.0	0.0	0.0	كركوك
100	2.0	13.7	9.8	2.0	13.7	58.8	بغداد
100	0.0	14.3	0.0	0.0	14.3	71.4	بابل
100	0.0	0.0	0.0	0.0	30.0	70.0	كربلاء
100	0.0	20.0	10.0	10.0	30.0	30.0	النجف
100	0.0	26.3	21.1	0.0	21.1	31.6	القادسية
100	0.0	0.0	10.0	0.0	20.0	70.0	ميسان
100	0.0	13.3	6.7	0.0	33.3	46.7	البصرة
100	0.7	14.1	10.6	1.4	21.1	52.1	الإجمالي

الجنس إنثى							
إجمالي	أخرى	عجز في الحركة	عجز في المشي	صعوبة في النطق	صعوبة في السمع	صعوبة في البصر	التفاصيل
100	45.5	18.2	0.0	27.3	0.0	9.1	أقل من 50
100	0.0	50.0	12.5	12.5	0.0	25.0	54 – 50
100	0.0	33.3	22.2	0.0	11.1	33.3	59 – 55
100	0.0	14.3	21.4	0.0	7.1	57.1	64 – 60
100	1.1	27.7	11.7	2.1	21.3	36.2	65 فأكثر
المستوى التعليمي							
100	4.2	25.0	11.1	4.2	22.2	33.3	أمي
100	0.0	23.5	11.8	0.0	11.8	52.9	يقرا ويكتب
100	5.9	29.4	17.6	0.0	17.6	29.4	ابتدائية
100	0.0	33.3	0.0	16.7	16.7	33.3	متوسطة
100	8.3	33.3	25.0	8.3	8.3	16.7	إعدادية
100	5.9	35.3	11.8	5.9	0.0	41.2	بكالوريوس فأعلى
المحافظات							
100	0.0	25.0	11.1	4.2	22.2	33.3	نينوى
0.0	0.0	23.5	11.8	0.0	11.8	52.9	كركوك
100	5.9	29.4	17.6	0.0	17.6	29.4	بغداد
100	0.0	33.3	0.0	16.7	16.7	33.3	بابل
100	0.0	33.3	25.0	8.3	8.3	16.7	كربلاء
100	0.0	35.3	11.8	5.9	0.0	41.2	النجف
100	0.0	33.3	33.3	0.0	33.3	0.0	القادسية
100	0.0	0.0	33.3	0.0	0.0	66.7	ميسان
100	0.0	16.7	0.0	0.0	33.3	50.0	البصرة
100	4.3	27.7	12.8	4.3	16.3	34.8	الإجمالي

إجمالي المسنين							
إجمالي	أخرى	عجز في الحركة	عجز في المشي	صعوبة في النطق	صعوبة في السمع	صعوبة في البصر	التفاصيل
100	33.3	13.3	6.7	26.7	13.3	6.7	أقل من 50
100	0.0	50.0	8.3	8.3	0.0	33.3	54 – 50
100	0.0	27.8	27.8	0.0	11.1	33.3	59 – 55
100	0.0	12.8	17.9	0.0	20.5	48.7	64 – 60
100	1.0	20.3	9.4	1.6	20.3	47.4	65 فأكثر
المستوى التعليمي							
100	3.1	18.6	8.5	3.1	25.6	41.1	أمي
100	0.0	19.4	11.1	2.8	16.7	50.0	يقرا ويكتب
100	2.1	17.0	17.0	0.0	17.0	46.8	ابتدائية
100	0.0	25.0	0.0	6.3	18.8	50.0	متوسطة
100	3.6	32.1	21.4	3.6	7.1	32.1	إعدادية
100	3.7	25.9	14.8	3.7	3.7	48.1	بكالوريوس فأعلى
المحافظات							
100	0.0	7.1	50.0	0.0	7.1	35.7	نينوى
0.0	0.0	0.0	0.0	0.0	0.0	0.0	كركوك
100	4.6	24.2	9.8	4.6	13.1	43.8	بغداد
100	0.0	28.6	7.1	0.0	7.1	57.1	بابل
100	0.0	20.0	0.0	0.0	33.3	46.7	كربلاء
100	0.0	18.8	6.3	6.3	43.8	25.0	النجف
100	0.0	27.3	22.7	0.0	22.7	27.3	القادسية
100	0.0	0.0	15.4	0.0	15.4	69.2	ميسان
100	0.0	13.9	5.6	0.0	33.3	47.2	البصرة
100	2.5	20.8	11.7	2.8	18.7	43.5	الإجمالي

جدول (72) التوزيع النسبي للمسنين في دور الرعاية الذين اصابوا بالعجز حسب الجنس والمحافظة

الجنس ذكر							
إجمالي	تقدم العمر	مرض	حادث	الحروب والإرهاب	إصابة من جراء العمل	منذ الولادة	التفاصيل
100	0.0	50.0	0.0	0.0	0.0	50.0	أقل من 50
100	0.0	100	0.0	0.0	0.0	0.0	50 - 54
100	0.0	44.4	33.3	0.0	0.0	22.2	55 - 59
100	24.0	48.0	12.0	12.0	4.0	0.0	60 - 64
100	37.8	38.8	12.2	4.1	3.1	4.1	65 فأكثر
المستوى التعليمي							
100	33.3	40.4	8.8	5.3	3.5	8.8	أمي
100	31.6	47.4	10.5	0.0	0.0	10.5	يقرا ويكتب
100	33.3	33.3	20.0	6.7	3.3	3.3	ابتدائية
100	20.0	50.0	0.0	20.0	10.0	0.0	متوسطة
100	31.3	50.0	18.8	0.0	0.0	0.0	إعدادية
100	20.0	60.0	20.0	0.0	0.0	0.0	بكالوريوس فأعلى
المحافظات							
100	20.0	40.0	20.0	20.0	0.0	0.0	نينوى
0.0	0.0	0.0	0.0	0.0	0.0	0.0	كركوك
100	41.2	39.2	9.8	3.9	0.0	5.9	بغداد
100	0.0	71.4	14.3	14.3	0.0	0.0	بابل
100	0.0	90.0	0.0	10.0	0.0	0.0	كربلاء
100	30.0	40.0	10.0	10.0	0.0	10.0	النجف
100	15.8	42.1	15.8	0.0	15.8	10.5	القادسية
100	0.0	90.0	10.0	0.0	0.0	0.0	ميسان
100	53.3	13.3	20.0	3.3	3.3	6.7	البصرة
100	31.0	43.0	12.7	4.9	2.8	5.6	الإجمالي

الجنس إنثى							
التفاصيل	منذ الولادة	إصابة من جراء العمل	الحروب والإرهاب	حادث	مرض	تقدم العمر	إجمالي
أقل من 50	45.5	0.0	9.1	9.1	36.4	0.0	100
50 – 54	37.5	0.0	12.5	0.0	50.0	0.0	100
55 – 59	11.1	11.1	0.0	0.0	66.7	11.1	100
60 – 64	21.4	0.0	14.3	0.0	50.0	14.3	100
65 فأكثر	2.1	0.0	6.4	2.1	35.1	54.3	100
المستوى التعليمي							
أمي	15.3	0.0	2.8	5.6	38.9	37.5	100
يقرا ويكتب	0.0	0.0	0.0	5.9	29.4	64.7	100
ابتدائية	5.9	5.9	0.0	5.9	47.1	35.3	100
متوسطة	0.0	0.0	0.0	16.7	50.0	33.3	100
إعدادية	8.3	0.0	8.3	8.3	41.7	33.3	100
بكالوريوس فأعلى	5.9	0.0	0.0	11.8	52.9	29.4	100
المحافظات							
نينوى	22.2	0.0	0.0	11.1	33.3	33.3	100
كركوك	0.0	0.0	0.0	0.0	0.0	0.0	0.0
بغداد	8.8	0.0	2.0	7.8	36.3	45.1	100
بابل	14.3	0.0	0.0	0.0	85.7	0.0	100
كربلاء	0.0	0.0	0.0	0.0	100	0.0	100
النجف	0.0	0.0	0.0	16.7	33.3	50.0	100
القادسية	0.0	33.3	0.0	0.0	66.7	0.0	100
ميسان	33.3	0.0	33.3	0.0	33.3	0.0	100
البصرة	16.7	0.0	0.0	0.0	33.3	50.0	100
الإجمالي	9.9	0.7	2.1	7.1	41.1	39.0	100

يتبع

إجمالي المسنين							
إجمالي	تقدم العمر	مرض	حادث	الحروب والإرهاب	إصابة من جراء العمل	منذ الولادة	التفاصيل
100	0.0	40.0	6.7	6.7	0.0	46.7	أقل من 50
100	0.0	66.7	8.3	0.0	0.0	25.0	54 – 50
100	5.6	55.6	16.7	0.0	5.6	16.7	59 – 55
100	20.5	48.7	12.8	7.7	2.6	7.7	64 – 60
100	45.8	37.0	9.4	3.1	1.6	3.1	65 فأكثر
المستوى التعليمي							
100	35.7	39.5	7.0	3.9	1.6	12.4	أمي
100	47.2	38.9	8.3	0.0	0.0	5.6	يقرا ويكتب
100	34.0	38.3	14.9	4.3	4.3	4.3	ابتدائية
100	25.0	50.0	6.3	12.5	6.3	0.0	متوسطة
100	32.1	46.4	14.3	3.6	0.0	3.6	إعدادية
100	25.9	55.6	14.8	0.0	0.0	3.7	بكالوريوس فأعلى
المحافظات							
100	28.6	35.7	14.3	7.1	0.0	14.3	نينوى
0.0	0.0	0.0	0.0	0.0	0.0	0.0	كركوك
100	43.8	37.3	8.5	2.6	0.0	7.8	بغداد
100	0.0	78.6	7.1	7.1	0.0	7.1	بابل
100	0.0	93.3	0.0	6.7	0.0	0.0	كربلاء
100	37.5	37.5	12.5	6.3	0.0	6.3	النجف
100	13.6	45.5	13.6	0.0	18.2	9.1	القادسية
100	0.0	76.9	7.7	7.7	0.0	7.7	ميسان
100	52.8	16.7	16.7	2.8	2.8	8.3	البصرة
100	35.0	42.0	9.9	3.5	1.8	7.8	الإجمالي

جدول (73) التوزيع النسبي للمسنين في دور الرعاية الذين تعرضوا للإساءة بأنواعها حسب الجنس والمحافظة

الجنس ذكر				
التفاصيل	عنف لفظي	عنف نفسي	عنف جسدي	إجمالي
أقل من 50	100	0.0	0.0	100
50 – 54	0.0	0.0	0.0	0.0
55 – 59	0.0	0.0	0.0	0.0
60 – 64	66.7	0.0	33.3	100
65 فأكثر	88.2	0.0	11.8	100
المستوى التعليمي				
أمي	66.7	0.0	33.3	100
يقرا ويكتب	100	0.0	0.0	100
ابتدائية	100	0.0	0.0	100
متوسطة	50.0	0.0	50.0	100
إعدادية	100	0.0	0.0	100
بكالوريوس فأعلى	85.7	0.0	14.3	100
المحافظات				
نينوى	100	0.0	0.0	100
كركوك	100	0.0	0.0	100
بغداد	69.2	0.0	30.8	100
بابل	0.0	0.0	0.0	0.0
كربلاء	100	0.0	0.0	100
النجف	100	0.0	0.0	100
القادسية	0.0	0.0	0.0	0.0
ميسان	100	0.0	0.0	100
البصرة	100	0.0	0.0	100
الإجمالي	83.3	0.0	16.7	100

الجنس إنثى				
التفاصيل	عنف لفظي	عنف نفسي	عنف جسدي	إجمالي
أقل من 50	0.0	0.0	0.0	0.0
50 – 54	100	0.0	0.0	100
55 – 59	100	0.0	0.0	100
60 – 64	50.0	0.0	50.0	100
65 فأكثر	60.0	20.0	20.0	100
المستوى التعليمي				
أمي	44.4	11.1	44.4	100
يقرا ويكتب	66.7	33.3	0.0	100
ابتدائية	100	0.0	0.0	100
متوسطة	100	0.0	0.0	100
إعدادية	100	0.0	0.0	100
بكالوريوس فأعلى	100	0.0	0.0	100
المحافظات				
نينوى	0.0	0.0	0.0	0.0
كركوك	0.0	0.0	0.0	0.0
بغداد	90.0	0.0	10.0	100
بابل	0.0	0.0	0.0	0.0
كربلاء	75.0	0.0	25.0	100
النجف	40.0	20.0	40.0	100
القادسية	100	0.0	0.0	100
ميسان	0.0	100	0.0	100
البصرة	0.0	0.0	0.0	0.0
الإجمالي	71.4	9.5	19.0	100

إجمالي المسنين				
إجمالي	عنف جسدي	عنف نفسي	عنف لفظي	التفاصيل
100	0.0	0.0	100	أقل من 50
100	0.0	0.0	100	50 - 54
100	0.0	0.0	100	55 - 59
100	37.5	0.0	62.5	60 - 64
100	14.8	7.4	77.8	65 فأكثر
المستوى التعليمي				
100	40.0	6.7	53.3	أمي
100	0.0	25.0	75.0	يقرا ويكتب
100	0.0	0.0	100	ابتدائية
100	25.0	0.0	75.0	متوسطة
100	0.0	0.0	100	إعدادية
100	10.0	0.0	90.0	بكالوريوس فأعلى
المحافظات				
100	0.0	0.0	100	نينوى
100	0.0	0.0	100	كركوك
100	21.7	0.0	78.3	بغداد
0.0	0.0	0.0	0.0	بابل
100	20.0	0.0	80.0	كربلاء
100	28.6	14.3	57.1	النجف
100	0.0	0.0	100	القادسية
100	0.0	25.0	75.0	ميسان
100	0.0	0.0	100	البصرة
100	17.8	4.4	77.8	الإجمالي

جدول (74) التوزيع النسبي للمسنين في دور الرعاية الذين تعرضوا للعنف ومصدر الإساءة حسب الجنس والمحافظة

الجنس ذكر					
التفاصيل	مساعد / العاملين	صديق	الأبناء	الزوج / الزوجة	إجمالي
أقل من 50	0.0	100	0.0	0.0	100
50 - 54	0.0	0.0	0.0	0.0	0.0
55 - 59	0.0	0.0	0.0	0.0	0.0
60 - 64	0.0	83.3	16.7	0.0	100
65 فأكثر	0.0	94.1	5.9	0.0	100
المستوى التعليمي					
أمي	0.0	100	0.0	0.0	100
يقرا ويكتب	0.0	100	0.0	0.0	100
ابتدائية	0.0	100	0.0	0.0	100
متوسطة	0.0	100	0.0	0.0	100
إعدادية	0.0	75.0	25.0	0.0	100
بكالوريوس فأعلى	0.0	85.7	14.3	0.0	100
المحافظات					
نينوى	0.0	100	0.0	0.0	100
كركوك	0.0	100	0.0	0.0	100
بغداد	0.0	84.6	15.4	0.0	100
بابل	0.0	0.0	0.0	0.0	0.0
كربلاء	0.0	100	0.0	0.0	100
النجف	0.0	100	0.0	0.0	100
القادسية	0.0	0.0	0.0	0.0	0.0
ميسان	0.0	100	0.0	0.0	100
البصرة	0.0	100	0.0	0.0	100
الإجمالي	0.0	91.7	8.3	0.0	100

الجنس إنثى					
إجمالي	الزوج / الزوجة	الأبناء	صديق	مساعد / العاملين	التفاصيل
0.0	0.0	0.0	0.0	0.0	أقل من 50
100	0.0	0.0	100	0.0	54 - 50
100	0.0	0.0	66.7	33.3	59 - 55
100	0.0	0.0	100	0.0	64 - 60
100	0.0	0.0	100	0.0	65 فأكثر
المستوى التعليمي					
100	0.0	0.0	100	0.0	أمي
100	0.0	0.0	100	0.0	يقرا ويكتب
100	0.0	0.0	0.0	100	ابتدائية
100	0.0	0.0	100	0.0	متوسطة
100	0.0	0.0	100	0.0	إعدادية
100	0.0	0.0	100	0.0	بكالوريوس فأعلى
المحافظات					
0.0	0.0	0.0	0.0	0.0	نينوى
0.0	0.0	0.0	0.0	0.0	كركوك
100	0.0	0.0	100	0.0	بغداد
0.0	0.0	0.0	0.0	0.0	بابل
100	0.0	0.0	100	0.0	كربلاء
100	0.0	0.0	100	0.0	النجف
100	0.0	0.0	0.0	100	القادسية
100	0.0	0.0	100	0.0	ميسان
0.0	0.0	0.0	0.0	0.0	البصرة
100	0.0	0.0	95.2	4.8	الإجمالي

إجمالي المسنين					
إجمالي	الزوج / الزوجة	الأبناء	صديق	مساعد / العاملين	التفاصيل
100	0.0	0.0	100	0.0	أقل من 50
100	0.0	0.0	100	0.0	54 – 50
100	0.0	0.0	66.7	33.3	59 – 55
100	0.0	12.5	87.5	0.0	64 – 60
100	0.0	3.7	96.3	0.0	65 فأكثر
المستوى التعليمي					
100	0.0	0.0	100	0.0	أمي
100	0.0	0.0	100	0.0	يقرا ويكتب
100	0.0	0.0	80.0	20.0	ابتدائية
100	0.0	0.0	100	0.0	متوسطة
100	0.0	14.3	85.7	0.0	إعدادية
100	0.0	10.0	90.0	0.0	بكالوريوس فأعلى
المحافظات					
100	0.0	0.0	100	0.0	نينوى
100	0.0	0.0	100	0.0	كركوك
100	0.0	8.7	91.3	0.0	بغداد
0.0	0.0	0.0	0.0	0.0	بابل
100	0.0	0.0	100	0.0	كربلاء
100	0.0	0.0	100	0.0	النجف
100	0.0	0.0	0.0	100	القادسية
100	0.0	0.0	100	0.0	ميسان
100	0.0	0.0	100	0.0	البصرة
100	0.0	4.4	93.3	2.2	الإجمالي

جدول (75) التوزيع النسبي للمسنين في دور الرعاية حسب الإجراءات المتخذة اتجاه العنف وحسب الجنس والمحافظة

الجنس ذكر					
التفاصيل	أخبرت مدير الدار	قدمت شكوى للشرطة	أخبرت صديق	لم أفعل شيء	إجمالي
أقل من 50	100	0.0	0.0	0.0	100
50 - 54	0.0	0.0	0.0	0.0	0.0
55 - 59	0.0	0.0	0.0	0.0	0.0
60 - 64	50.0	0.0	0.0	50.0	100
65 فأكثر	76.5	0.0	0.0	23.5	100
المستوى التعليمي					
أمي	50.0	0.0	0.0	50.0	100
يقرا ويكتب	0.0	0.0	0.0	100	100
ابتدائية	100	0.0	0.0	0.0	100
متوسطة	50.0	0.0	0.0	50.0	100
إعدادية	100	0.0	0.0	0.0	100
بكالوريوس فأعلى	71.4	0.0	0.0	28.6	100
المحافظات					
نينوى	100	0.0	0.0	0.0	100
كركوك	100	0.0	0.0	0.0	100
بغداد	76.9	0.0	0.0	23.1	100
بابل	0.0	0.0	0.0	0.0	0.0
كربلاء	100	0.0	0.0	0.0	100
النجف	50.0	0.0	0.0	50.0	100
القادسية	0.0	0.0	0.0	0.0	0.0
ميسان	100	0.0	0.0	0.0	100
البصرة	0.0	0.0	0.0	100	100
الإجمالي	70.8	0.0	0.0	29.2	100

تتبع

الجنس إنثى					
التفاصيل	أخبرت مدير الدار	قدمت شكوى للشرطة	أخبرت صديق	لم أفعل شيء	إجمالي
أقل من 50	0.0	0.0	0.0	0.0	0.0
50 - 54	100	0.0	0.0	0.0	100
55 - 59	66.7	0.0	0.0	33.3	100
60 - 64	100	0.0	0.0	0.0	100
65 فأكثر	100	0.0	0.0	0.0	100
المستوى التعليمي					
أمي	100	0.0	0.0	0.0	100
يقرا ويكتب	66.7	0.0	0.0	33.3	100
ابتدائية	100	0.0	0.0	0.0	100
متوسطة	50.0	0.0	0.0	50.0	100
إعدادية	100	0.0	0.0	0.0	100
بكالوريوس فأعلى	100	0.0	0.0	0.0	100
المحافظات					
نينوى	0.0	0.0	0.0	0.0	0.0
كركوك	0.0	0.0	0.0	0.0	0.0
بغداد	90.0	0.0	0.0	10.0	100
بابل	0.0	0.0	0.0	0.0	0.0
كربلاء	75.0	0.0	0.0	25.0	100
النجف	100	0.0	0.0	0.0	100
القادسية	100	0.0	0.0	0.0	100
ميسان	100	0.0	0.0	0.0	100
البصرة	0.0	0.0	0.0	0.0	0.0
الإجمالي	90.5	0.0	0.0	9.5	100

إجمالي المسنين					
إجمالي	لم أفعّل شيء	أخبرت صديق	قدمت شكوى للشرطة	أخبرت مدير الدار	التفاصيل
100	0.0	0.0	0.0	100	أقل من 50
100	0.0	0.0	0.0	100	50 – 54
100	33.3	0.0	0.0	66.7	55 – 59
100	37.5	0.0	0.0	62.5	60 – 64
100	14.8	0.0	0.0	85.2	65 فأكثر
المستوى التعليمي					
100	20.0	0.0	0.0	80.0	أمي
100	50.0	0.0	0.0	50.0	يقرا ويكتب
100	0.0	0.0	0.0	100	ابتدائية
100	50.0	0.0	0.0	50.0	متوسطة
100	0.0	0.0	0.0	100	إعدادية
100	20.0	0.0	0.0	80.0	بكالوريوس فأعلى
المحافظات					
100	0.0	0.0	0.0	100	نينوى
100	0.0	0.0	0.0	100	كركوك
100	17.4	0.0	0.0	82.6	بغداد
0.0	0.0	0.0	0.0	0.0	بابل
100	20.0	0.0	0.0	80.0	كربلاء
100	14.3	0.0	0.0	85.7	النجف
100	0.0	0.0	0.0	100	القادسية
100	0.0	0.0	0.0	100	ميسان
100	100	0.0	0.0	0.0	البصرة
100	20.0	0.0	0.0	80.0	الإجمالي

**إستمارة إستبيان تقييم الوضع الإجماعي والصحي
لكبار السن في دور رعاية المسنين لسنة 2013**



استمارة استبيان تقييم الوضع الاجتماعي والصحي لكبار السن في دور رعاية المسنين لسنة 2013



جمهورية العراق
وزارة التخطيط
الجهان المركزي للإحصاء
قسم إحصاءات التنمية البشرية

يهدف الجهاز المركزي للإحصاء إلى إعداد قاعدة بيانات لفرض تقييم رعاية المسنين ومعالجة شؤونهم وقضاياهم وتأمين الإحتياجات الخاصة بهم، والعمل على الإضفاف بين الفئات العمرية المختلفة حسب خطة عمل مدريد الدولية للشيخوخة لسنة 2002. يرجى تعاونكم معنا بما ملاء معلومات إستمارة الإستبيان وتؤكد لكم ان المعلومات والإجابات التي سنحصل عليها منكم ستبقى في غاية السرية

1.1.4 عدد الإستمارات المستوفاة

1.1.3 رقم السجل

1.1.2 عدد الاسجلات

1.1 تسلسل الدار

اسم الدار _____

3-اسم ورقم الحقة _____

2- القضاء _____

1- المحافظة _____

1.2 الموقع _____

6-البريد الالكتروني _____

5-رقم الهاتف الخليوي _____

4-رقم الهاتف _____

اجتمع ممثلي الحكومات في الجمعية العالمية للشيخوخة في مدريد عام 2002 وأصدروا الإعلان السياسي وخطة عمل مدريد الدولية للشيخوخة (2002) ، للإستجابة لفرص ومواجهة التحديات في مجال شيخوخة السكان في القرن الحادي والعشرين ودعم بناء مجتمع لجميع الأعمار. حيث يفسر هذا الإعلان 19 مادة تتناول معالجة قضايا كبار السن ذات الأولوية ومنها على سبيل المثال، المادتين أدناه:

المادة 11 : تؤكد أهمية البحث الدولي بشأن الشيخوخة والقضايا المتعلقة بالسن كأداة هامة لرسم السياسات المتعلقة بالشيخوخة استنادا إلى مؤشرات موثوق بها ومتسمة تضمنها هيئات ، منها المنظمات الإحصائية الوطنية والدولية .

المادة 15 : نسلم بأهمية الدور الذي تقوم به الأسر والتطوعون والمجتمعات المحلية ومنظمات كبار السن وسائر المنظمات المحلية التي تقدم الدعم والرعاية غير الرسمية لكبار السن بالإضافة الى ما تقدمه لهم الحكومات من خدمات .

استمارة استبيان تقييم الوضع الاجتماعي والصحي لكبار السن في دور رعاية المسنين لسنة 2013

يهدف الجهاز المركزي للاحصاء الى اعداد قاعدة بيانات لغرض تقييم رعاية المسنين ومعالجة شؤونهم وقضاياهم وتأمين الاحتياجات الخاصة بهم، والعمل على الانصاف بين الفئات العمرية المختلفة حسب خطة عمل مركز مدريد الدولية للشيخوخة لسنة 2002. يرجى تعاونكم معنا بملء معلومات والإجابات التي سنحصل عليها منكم ستبقى في غاية السرية

1. اسم الدار _____

1.1 الموقع _____ المحافظة _____ رقم الهاتف _____ رقم الهاتف الجوّلي _____

1.2 تسلسل الدار _____

1.1.1 عدد المسجلين _____

1.1.2 اسم ورقم المحلة _____

1.1.3 رقم السجل _____

1.1.4 عدد الإستمارات المستوفاة _____

1.6 تاريخ القابلة _____ / _____ / 2013

1.7 اسم الباحث _____

1.8 جنس الباحث ذكر أنثى

1.9 اسم مدير الدار أو مدي البيانات وتوزيعه _____

1.10 جنس المدير أو مدي البيانات ذكر أنثى

1.5 عدد المسنين الذين أنجزت مقابلتهم بشكل كامل جزئي

1- ذكر

2- أنثى

3- مجموع

1.4 عدد المسنين الموجودين

1- ذكر

2- أنثى

3- مجموع

1.3 نتيجة القابلة تمت القابلة كلياً

2- تمت القابلة جزئياً

3- رفقت القابلة

4- لم تتم القابلة

1- تم القابلة كلياً

2- تم القابلة جزئياً

3- رفقت القابلة

4- لم تتم القابلة

1.17 هل هناك تعاون مع المؤسسات الصحية 1- نعم 2- لا (1.19)	1.16 كم عدد الزيارات التي أجريتها في السنة 1- مرة واحدة 2- مرتان 3- ثلاث مرات أو أكثر 4- لا أعرف	1.15 هل يقوم الدار بزيارات ترقابية أو دينية 1- نعم 2- لا (1.17)	1.14 ساكنك أنك بعض الخدمات وأرجو منك تقييمها 1- جيد جداً 2- جيد 3- متوسط 4- رديء	1.13 سوف اطرح عليك بعض الأسئلة التي تتعلق بالدار 1- نعم 2- لا	1.12 ماهو العهد المتوفر في الدار من التخصص أدناه	1.11 كم عدد العاملين في الدار
<input type="checkbox"/>	<input type="checkbox"/>	<input type="checkbox"/>	<p>1. نظام الصرف الصحي</p> <p>2. الماء الصالح للشرب</p> <p>3. الكهرباء</p> <p>4. الأمن وحراسة البناية</p> <p>5. تسيير النفايات</p> <p>6. النظافة والتبريد</p> <p>7. الاتصالات/ الانترنت</p>	<p>1. هل يوجد مطبخ لكبار السن</p> <p>2. هل يوجد مطبخ اجتماعي لكبار السن</p> <p>3. هل التمرين كافي لتقوية جميع العضلات لكبار السن</p> <p>4. هل توجد حديقة واسعة في الدار</p> <p>5. هل توجد قاعة للاجتماعات للمسنين في الدار</p> <p>6. هل توجد قاعات خاصة للاشعة الرياضية</p>	<p>1. طبيب</p> <p>2. ممرض</p> <p>3. معالج نفسي</p> <p>4. مشرف صحي</p> <p>5. مشرف اجتماعي/ ديني</p> <p>6. أخرى</p>	<p>1. كوكب</p> <p>2. كوكب</p> <p>3. كوكب</p> <p>4. كوكب</p> <p>5. كوكب</p> <p>6. كوكب</p> <p>7. كوكب</p> <p>8. كوكب</p> <p>9. كوكب</p> <p>10. كوكب</p> <p>11. كوكب</p> <p>12. كوكب</p> <p>13. كوكب</p> <p>14. كوكب</p> <p>15. كوكب</p> <p>16. كوكب</p> <p>17. كوكب</p> <p>18. كوكب</p> <p>19. كوكب</p> <p>20. كوكب</p> <p>21. كوكب</p> <p>22. كوكب</p> <p>23. كوكب</p> <p>24. كوكب</p> <p>25. كوكب</p> <p>26. كوكب</p> <p>27. كوكب</p> <p>28. كوكب</p> <p>29. كوكب</p> <p>30. كوكب</p> <p>31. كوكب</p> <p>32. كوكب</p> <p>33. كوكب</p> <p>34. كوكب</p> <p>35. كوكب</p> <p>36. كوكب</p> <p>37. كوكب</p> <p>38. كوكب</p> <p>39. كوكب</p> <p>40. كوكب</p> <p>41. كوكب</p> <p>42. كوكب</p> <p>43. كوكب</p> <p>44. كوكب</p> <p>45. كوكب</p> <p>46. كوكب</p> <p>47. كوكب</p> <p>48. كوكب</p> <p>49. كوكب</p> <p>50. كوكب</p>

اجتيع مشي الحكومات في الجمعية العالمية للشيخوخة في مدريد عام 2002 وأصدروا الاعلان السياسي وخطة عمل مدريد الدولية للشيخوخة (2002)، للاستجابة للفرض ومواجهة التحديات في مجال شيخوخة السكان في القرن الحادي والعشرين. ومع بناء مجتمع لجميع الاعمار، حيث يضم هذا الاعلان 19 مادة تتناول معالجة قضايا كبار السن ذات الأولوية ومنها على سبيل المثال، المادتين أدناه:

المادة 11: تؤكد أهمية البحث الدولي بشأن الشيخوخة والنضال المتعلقة بالسن كأداة هامة لرسم السياسات المتعلقة بالشيخوخة استناداً الى مؤشرات موثوقة بما وتمسقة تضمنها هيئات، منها المنظمات الاحصائية الوطنية والدولية.

المادة 15: نسله بأهمية الدور الذي تقوم به الاسر والمطوعون والجمعيات المحلية والمنظمات كيار السن وسائر المنظمات المحلية التي تقدم الدعم والرعاية غير الرسمية لكبار السن بالإضافة الى ما تقدمه لهم الحكومات من خدمات.

1.18 ما هي أنواع التعاون مع المؤسسات الصحية	1.19 كم يستوعب الدار من كبار السن	1.20 كم عدد قاعات ايواء المسنين	1- نعم 2- لا	1- نعم 2- لا	1.121 أي من الأيون الأتية يعانى منها الدار
1.1 فحوصات دورية	1.2 عند الطلب	1.3 أخرى تشكل	<input type="checkbox"/>	<input type="checkbox"/>	<p>1. انخفاض الدخل/ ارضاء</p> <p>2. توجع وسائل الراحة الكافية</p> <p>3. عدم رغبة السن في السكن بدار المسنين</p> <p>4. عدم التوظيفين غير كافي</p> <p>5. توجع رعاية صحية جيدة</p> <p>6. التقييد غير جيدة</p> <p>7. يوجد مطبخ</p> <p>8. توجع غرفة طعام</p> <p>9. أخرى (تذكر)</p>



حقوق التصميم و الطباعة محفوظة لدى مديرية المطبعة
الجهاز المركزي للإحصاء 2014
printing.press@mop.gov.iq